ESTABLISHED 1872, NO. 21315 THE SHUN PAO SHANGHAI, TUESDAY AUGUST 9, 1932.

申報

中華民國二十一年
八月玖日 星期貳
外埠四張半 本埠另加增刊一張半
今日本報售大洋四分五厘
第二萬一千三百十五號
本館電話 九二三二四 轉接各部辦事室

中央信託公司
信託部
銀行部
儲蓄部
保險部
保管庫
堆棧

三友善會敬勸服用國貨

中國華達烟公司出品

小好運道香烟

新出二十枚裝

本埠售價每包銅元四十枚

包內間附
現金
贈品

聽美妙的歌聲
吸芬芳的名烟

注意封條
有無拆過

優待吸者增添口福耳福假座三瑞堂私人播音臺播送節目

（八月十日起播送節目時刻表）

情商蘿春閣書場名家客串改良申曲
盛三媛 陸月明 王蘭英 徐鴻聲 徐月蘭
全本 男落菴
三時至四時半

裴揚華 鄧笑林
對白滑稽
四時三刻至五時三刻

尹仲秋 朱慧琴 尹愛珍
乾坤蘇灘
六時至七時止

袁老二 過昭容
無錫灘簧
七時至八時止

丁少蘭 丁婉娥
全本優等申曲 贈花鞋
八時一刻至九時一刻止

情商蘿春閣書場名家會串
朱耀祥 趙稼秋
彈唱第一說部 啼笑因緣
十時半至十一時半止

天韻集南方歌劇
徐琴艷 曹儒君 陳偉良 任子龍 顧霞雲 蔡嘯天 張志鰲
全部 珍珠塔
特煩李耀亮君友誼情商 沈偉儂先生客串三天
十一時半至一時止

特別大會串

中南銀行儲蓄部資產負債表

中華民國二十一年六月三十日

科目	百	十	萬	千	百	十	元	角	分
基金		二	〇	〇	〇	〇	〇	〇	〇
公積金		一	二	〇	〇	〇	〇	〇	〇
各項存款	五	四	二	八	六	九	四	九	九
應付未付利息		一	〇	六	二	一	五	三	七
盈餘滾存				九	六	一	二	三	一
本期盈餘			三	〇	四	八	四	九	七
合計	五	八	九	五	〇	〇	七	六	四

科目	百	十	萬	千	百	十	元	角	分
抵押放款	二	四	四	一	四	五	七	四	九
有價證券		九	九	三	八	三	四	八	四
存放銀行	二	二	四	〇	八	〇	八	二	〇
開辦費及生財			一	二	二	六	〇	二	一
庫存現金		二	〇	六	六	四	六	九	〇
合計	五	八	九	五	〇	〇	七	六	四

附註

本屆純益連同上屆滾存合計銀元四萬〇〇九十七元二角八分經董事會議決提儲蓄部公積金三萬元連同上屆提存共計公積金十五萬元

江浙商業儲蓄銀行

資本總額三百萬元

特點

開幕紀念存款

若能三種分存可以解決生活

1．年息一分二厘

2．存單由本行全體董事暨總經理副理簽字以示鄭重

3．本月廿二日截止

截止期限有延十天請各界注意

長春儲蓄

（例如）一次存洋一千零三十六元，另廿年到期取→一萬元

（例如）一次存洋三百三十三元，另卅年到期取（餘可類推）

保泰儲蓄

（例如）一次存洋四千九百六十三元，另卅年內每滿六年支取→五千元（餘可類推）

永樂儲蓄

（例如）一次存洋五千元正，卅年內每年支取息利→六百元—到期還本五百元（餘可類推）

一般儲蓄 應有盡有

活期性質活動存單定期利息

交際證券藝術化美化滬上獨步

行址 上海四川路四十八號

電話 經理室一七三九〇 儲蓄部一七三九二

詳章函索即寄

中國銀行信託部啓事

本部現已移至仁記路十二號辦理

（一）信託存欵

（二）信託投資

（三）證劵買賣及保管

（四）不動產買賣及其經管

（五）其他特約信託事業

備有詳章函索即寄外埠顧客請向本行各地分支行接洽

電話 總機一一〇八九 專綫一七四五九

電報「銀」六八九二

友聲旅行團水上旅行通告

▲吳淞……瀏河

（日期）八月十三日下午四時

（費用）每人一元非團員一元二角

（聚集）南市關橋八號碼頭

▲閔行

二十日下午三時半

每人一元二角非團員一元五角

南京路外灘銅人碼頭

▲附註

船上備有冷飲西餐部由奧宮菜社承辦

華貴汽車廉價出售

茲有最大汽車一部甚爲精緻華貴其行駛速率在遠東堪稱第一最宜長距離駛用新近噴漆現願廉價出售銀五千兩有意購買者請向博物院路八號麗立球鋼廠接洽可也

上海江南銀行新屋落成遷移通告

本行於八月十日起遷移至西首河南路寧波路口新屋內照常營業際此時艱免除鋪張謹辭惠贈諸希鑒洽

電話經理室九二八二七

營業室九二八〇九

萬象春參燕號 國藥號

念週紀念舉行大廉價大贈品

本堂開設上海法租界太平橋已二十年督辦各省國藥精製飲片修丸散膏丹花露藥酒應時各種補品發兌參燕銀耳及人參再造丸等品承蒙各界賞許茲逢本堂二十週大紀念自八月八日起大廉價大贈品一月以酬惠顧諸君之雅意

附告 本堂聘請名醫每日上午九時至十二時一律送診以利貧病尚望各界公鑒

上海童精一國藥號

國曆八月十日正式開幕

本號向設法大馬路已歷八十餘年今因翻造房屋遷移在城內侯家路陽橋南堍地址裝修工竣發兌各省道地藥材精選古法製飲片膏丹丸散修合飲煎虎鹿龜驢膠各種花露藥酒官揀人參鹿茸燕銀耳應時良藥如蒙官紳商學各界惠顧毋任歡迎

杭州上海胡慶餘堂雪記藥號

夏令要藥

胡氏辟瘟丹　太乙紫金錠　八寶紅靈丹　諸葛行軍散　飛龍奪命丹　痧氣丸　純陽正氣丸　藿香正氣丸　觀音救急丹　急救雷公散　神效濟生散　神效白痧藥　萬應平安散　各種應時沙甑花露以及人參再造丸　參茸衛生丸　茸桂百補丸　萬應靈膏　杜煎諸膠等無不虔誠法製惠顧諸君祈鑒察之（再者）本堂祇有杭州大井巷上海北京路石路西首兩家此外並無分出近有影戲牌號希圖射利各界諸君千萬留意爲幸

A2839乙

國產軍衣制服呢

章華毛絨紡織股份有限公司出品

營業所　四川路六號

製造廠　浦東周家渡

天氣酷熱 冷食宜慎

天氣酷熱，多喜冷食，但務宜謹慎，**美女牌冰結漣**經過嚴格的化驗認爲絕對純潔之夏令食品，因其（一）純用外國原料（二）經過一小時最高熱度之蒸氣精煉（按工部局衛生處規定亦不過經過三十分鐘之煮沸）（三）包裹嚴密用衛生冷氣車輸送美女牌各經售店之冷氣箱存貯（四）工部局衛生處檢驗標準較任何各國所採用之標準爲嚴格該廠及各經售店即由衛生處時常檢驗

美女牌冰結漣在滬上行銷有年，到處歡迎，爲夏令最佳食品，時常購食，有益身體。

汗血錢財

錢財之來源，大多數，皆由汗血換來，故俗語有汗血錢財之說也，錢財既由辛苦得來，則存放此錢財之機關，決不可不力求其穩固可靠，勿貪小利，勿聽花言巧語，必擇幾經試驗，有信用於世者，方不至受人之欺，設或不慎，而一受人欺，辛苦得來之汗血錢財，行將盡歸烏有也，本會自開創至今已二十年，歷經時局之變化，屢次試驗，其穩固可靠，爲任何儲蓄機關所勿及，且月有獎金，於穩固可靠之中，使幸運之儲戶，得有意外之財源，五萬元之特獎，已由一個而推及於第二個，一二三四等獎，每種各有五十七個，其外小獎，每十個中必有一個，既穩固可靠，又有鉅大希望，有儲蓄能力者，請速來入會，此佈

詳章函索即奉

上海法租界愛多亞路七號

萬國儲蓄會啓

老牌祥茂肥皂

一萬元夏日大獎品

凡購老牌祥茂肥皂

滿洋壹元者即有得獎希望

大小獎五萬七千餘個

獎品共值洋一萬元

茲爲提起用戶興趣起見特備大批獎品價值萬元之巨以酬答顧客雅意茲將贈券辦法及獎品分配列下諸希公鑒

（一）本贈券每張壹號分爲五條須憑騎縫圖章方爲有效

（二）本贈券隨皂附贈凡向各火油經售處烟紙號以及洋雜貨號購祥茂皂滿洋壹元者得本贈券一條多則類推

（三）本券依照上海萬國儲蓄會民國二十一年九月十五日開獎之號碼爲準凡券上之號碼與該會之號碼相同者即爲中獎可憑券向上海南市火油同業公會對號領獎其在蘇屬一帶中獎者可于一個月內用掛號信郵寄蘇州劉家浜志大號收一俟驗核無訛憑券向該代理處照兌來函須註明詳細地址姓名倘紅券於郵遞時遺失恕不負責

（四）本贈券兌換時間以開獎後一個月爲限過期作廢若有塗改號碼及無騎縫圖章之券概作無效

（五）本贈券所列之頭二三四各獎總數如有增加悉照上海萬國儲蓄會本年九月十五日第二百四十期開獎時之總數爲準茲將各種獎品開列如下

上海市火油同業公會啓

◆獎品◆

第一特獎　全張得最新式交流電無線電收音機五只

第二特獎　全張得白馬牌腳踏車五輛

頭獎五十七個　每全張得先施公司十元禮券五張

二獎五十七個　每全張得祥茂肥皂五箱

三獎五十七個　每全張得上等洋傘五把（男女均有）

四獎五十七個　每全張得利華衛生藥皂五十塊

附獎　每全張得加闊絲綢紡五疋

末尾　每條各得力士香皂一塊或利華皂粉一包

注意認明假冒祥茂洋行與蜂巢商標

上列獎品本日起在南京路先施公司陳列二星期

表大王

香檳馬表

英國製造　永遠保用

世界著名　美麗準確

堅固耐久　人人愛用

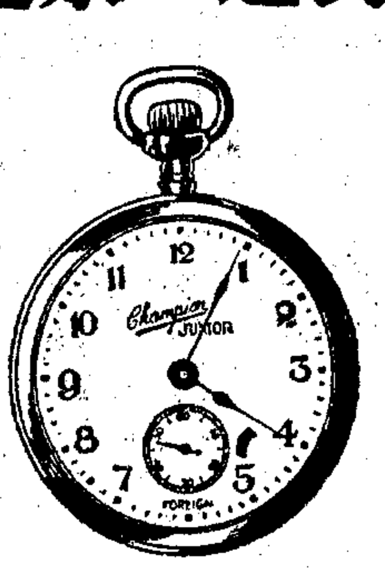

白面每只五元

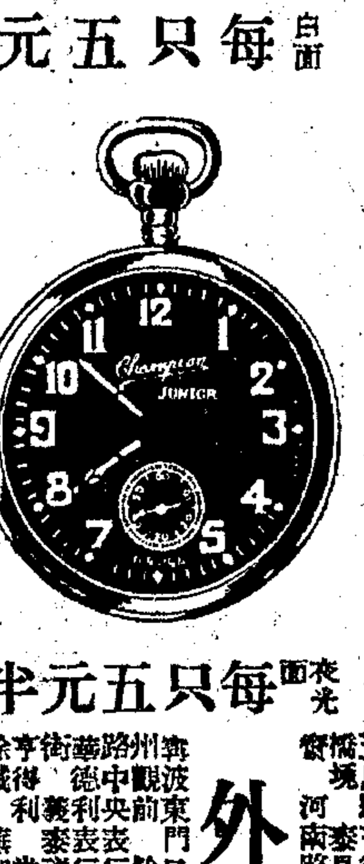

夜光面每只五元半

本埠經售處　[illegible]

外埠經售處　[illegible]

全國總經理　中美鐘表總公司　南京路虹廟對過

在北平有房產者注意

南方人在北平置有房產者・每因本人南歸・難覓妥人代管・遂感種種困難・敝公司有鑒於此・特行辦理代客經管或買賣及代收房租等事・手續簡便・取費輕微・有意委託者・即請駕臨敝公司・或函北平西交民巷敝分公司・索閱詳章并接洽亦可・

上海　通易信託公司啓

本報定報價目　中國境內每月洋一元三角五分每三個月洋三元八角五分每六個月洋七元五角全年洋十四元六角（日本朝鮮同）◉新疆蒙古每月洋二元四角◉歐美各國每月洋五元六角◉香港澳門每月洋二元九角報費先惠郵票不收

本報廣告刊例　◉特等（甲）登報名下以二十六字高爲一行共念二行每日洋二十元（乙）登提要前以四十字高爲一行共十五行每日每方十九元（丙）登新聞欄中以四十字高爲一行三行起碼每日每行九角◉頭等（甲）報名旁上封面半版地位每日每版洋二百念五元（乙）自下封面起至時評前止每行計八十二字高每次以二行起碼每日每行大洋一元八角◉二等登於緊要分類廣告地位每行以二十字高爲限每次至少四行每日每行大洋四角◉三等登於本埠增刊分類廣告地位以二十字高爲一行每次以四行起碼每日每行大洋二角

電報掛號六〇七八

本報開設上海漢口路念四號創始自同治十一年即西曆一八七二年

今日本報要目

國內　林森蔣中正對汪精衛懇切挽留並約地會商　陳樹人呈辭僑委會委員長　義勇軍炸毀大淩河鐵橋　汾河決堤成災

國外　武藤信義就任關東軍司令兼駐滿全權　日俄漁區問題妥協

上海　六部長謁汪精衛挽留汪電京請准張學良及其本人辭職　第二特區法院開審惲蕙芳案准惲交保後日宣判　梅樂和發表僞國攫奪東北海關經過

時評

◉日人卵翼下之白俄獨立運動

華

我東北有豐富之寶藏。有努力建設之人民。使能常在平和狀態之下。其前途之發展。殊未可限量。而此種發展。不僅爲東亞之福。抑於世界經濟。亦多有裨益。自日本於九一八悍然進兵以來。此廣漠富庶之區。遂變爲東亞混戰之場。世界禍亂之源。乃日人迄未覺悟。一方挾滿洲僞國。爲其積極侵略之工具。同時更嗾使白俄在北滿進行其西伯利亞獨立運動。此種破壞舉動。蓋已由對中國之積極侵略。進而向蘇俄積極挑釁矣。

據日本報紙所傳。流浪於全世界之白俄。近時異常活動。白俄代表謨定氏定於八月中旬赴日。白俄軍事聯盟極東參謀長彼得羅夫亦將赴日。與日政府要人商量樹立新國家計畫。彼等之使命。簡單言之。在「奪還祖國。促成西伯利亞獨立國」。至其計畫。則擬先在所謂「滿洲國」建設白俄軍人村。然後再召集軍人三十萬。企圖以武力造成西伯利亞之獨立。謨定與彼得羅夫自滿洲僞國組織成立後。即於四月間彼此協議。將在上海白俄組織之總部移至瀋陽。彼等且早與滿鐵當局關東司令部等要人。迭次折衝。故在北滿業已召集白俄軍人六萬。最近復得西伯利亞州會派之裴格羅懷漢夫博士之援助。飛檄散居全世界之白俄。計畫西伯利亞獨立之方法。準是以觀。日人之破壞舉動。將藉白俄之勢力。由滿洲而蔓延至西伯利亞矣。

白俄謀西伯利亞獨立。原不自今日始。其實際運動在前。均告失敗。今日復有此企圖。成功與否。尚屬難言。依據近時軍事工業之發達。以及對於遠東之戒備。日本欲在西伯利亞造成一個在其卵翼下之傀儡國。不能如乘吾多事之際。強迫溥儀在我東北成立僞組織之容易。可斷言者。

日人北進之大陸政策。以「分而治之」爲手段。換言之。即破壞他國領土之完整。而設法統治之。其造成滿洲僞組織之用意。實即在此。僞組織造成後。則更思施其用華人攻華之毒策。以滿足其侵奪領土之野心。彼其嗾使白俄在西伯利亞獨立。對俄之用意與所採之手段。亦復如是。然而自僞組織成立以來。我愛鄉愛國之東北健兒。不恤流赤血擲頭顱。以相抗日軍疲於奔命而日僑恐怖亦甚。東北問題去和平解決之途益遠。依此推想。日人嗾使白俄獨立運動。遑論成功非易。就令積極進行。有成功之望。結果亦惟有召禍而已。

日人不恤以軍事行動從事破壞毀鄰國領土之完整。爲求向外發展也。彼等以爲惟有向外發展。可以救本國經濟恐慌。孰知自其在我東北擾亂以來。國內陡增無數饑餓之勞苦民衆。敢爲共產黨或法西斯蒂之前鋒。武裝警官昕夕防衛。猶虞力有不逮。軍部爲恐革命勃發。最近更嚴重壓迫人民之自由。加緊取締言論。以圖苟安。向外發展之效果如是。猶不及早回頭。反而變本加厲。果何爲哉。據柏林電訊。柏林日報駐東京通信員施泰因氏最近在該報發表一文。討究日本向外發展之運動。其結論謂「日本之目的在革新亞洲經濟。返本還樸。恢復理想中之上古時代。並以日本之精神統治亞洲。蓋日本人視其本國精神在一般國家之上也」。「反本還樸……上古時代」云云。確爲今日大開倒車之日本之寫照。中俄兩國人民不甘退化。便應與大開倒車之日本積極抵抗。世界有識人士。若不願東亞復返於上古時代。亦當予開倒車者以懲創。

國內要電

蔣電稱與汪同進退

林蔣汪擬約地會商軍政大計

蔣派周觀生來滬面勸汪復職

中央各要人多主張准張辭職

陳樹人辭僑委會委員長顧孟餘亦將辭職

［南京］蔣電何應欽朱培德等、謂汪院長辭職、無論如何須堅決慰留、如汪決定不幹、弟亦辭職不幹、嗣又急電何朱兩氏、謂汪院長刻在滬、請兩兄火速赴滬、懇切慰留、故何氏於七日晚先行赴滬、朱氏亦於八日晨跟踪前往、（八日專電）

［漢口］蔣召見王世杰、囑轉電蔡元培挽汪回京、並派武大教授周觀生代表赴滬面勸、周八日乘江裕輪東下、過京時將邀唐有壬同往、蔣因在漢主持剿匪、暫不返京、（八日專電）

林汪蔣將會晤一次

［南京］關於汪院長辭職問題、在最近期內、林汪蔣將作一度之會晤、磋商解決

妥善方法、羅文幹辭呈發出後、八日仍到外部辦公、俟繼任有人、方始交代、林主席因汪辭職、極抱憂慮、業由廬山電汪、敦促即日回京主持政務、一切從長研討、聞林擬日內來京轉滬、面致慰留、並邀蔣返京一行、討論一切軍政大計、又聞林汪蔣會晤地點、有擇定廬山說、現尚在電商中、（八日專電）

張學良電尚未到京

［南京］葉楚傖談、張學良致中央之電、截至八日上午、尚未到、大約明日總可到京、（八日專電）

［北平］今晨益世報稱、張學良決計辭職、今日將發通電下野、北方軍事將交軍整會接管、政務則交北平政會主持、張已請中央派員接替、（八日路透社電）

［北平］今日午後官塲消息、張學良之地位、現與昨夜軍人會議後適同、並無變更、昨夜決定、張應將北方政權交與政會、財政交與財委會、軍事交與軍整會、此議現仍有效、張係政會主席、財委會委員及軍整會委員、尤此數職、張未辭去、最後據官塲消息、張無遠離北平或擺脫一切之意、（八日路透社電）

平商界請張勿言退

［北平］平商會代表冷家驥及自治委員會代表周龍驤等下午五時訪張、請以華北治安爲重、勿輕言退、張辭仍堅、（八日專電）

張學良對汪電聲辯

［北平］昨晚六時軍界領袖因汪精衛辭職事、召集特會、八時一刻散會、內容尚未宣佈、但今日午後張學良在其寓所接見新聞記者時、或可宣佈該會議之結果、官塲言及汪電中所稱南京籌款事、謂財政部長宋子文近遊北平時、曾允盡力籌撥五百萬元、至於鐵路部一百萬元一說、衆所知者、張學良現用北平瀋陽鐵路之某種款項、以供行政需用、故請政府轉賬而已、關於熱河三百萬元一層、熱河雖爲僅有人民八十萬之一省、然以一百五十萬元之收入、須給養邊防軍八旅之衆、平時已嫌不敷、在目前非常狀態之下、尤屬不敷、是以湯玉麟需求中央政府之財政上援助、惟以事實言、張學良未曾電致汪精衛請撥熱河經費三百萬元、汪電中所謂張學良擬藉熱河抵抗之名向中央行政院索取三百萬元一節、實屬全無根據云、張學良現一再聲明、渠將將所有電報、一律公佈、而以全縣事實聽國人公判之、（八日路透社電）

羅文幹擬暫維政務

［南京］羅文幹對往訪記者表示、汪入辭職後、因外交關係、在未奉核准前、仍繼續負責維持、（八日專電）

各要人多主准張辭

［南京］中央各要人多數主張、准張學良辭職、並電蔣徵詢意見、（八日專電）

顧孟餘辭鐵道部長

［南京］曾仲鳴八日晨返京後、即訪顧孟餘、商談一切、（八日專電）

［南京］八日臨時常會、顧孟餘・曾仲鳴均未出席、顧奉汪召赴滬後、即擬電辭鐵道部長職、部務交曾仲鳴代理、（八日電）

［南京］聞陳公博顧孟餘均與汪共同進退之人、汪既辭職、義不容留、亦將繼汪引退、（八日專電）

行政院會照常舉行

［南京］行政院息、在滬之宋副院長・何應欽・黃紹雄・陳公博・朱家驊各部長、均定九日晨到京、九日行政院會議、定照常舉行、（八日專電）

［南京］褚民誼由平電告、即返京、

［南京］李濟深八日夜車赴滬挽汪、（八日專電）

粵中委商對汪態度

［香港］粵中委陳濟棠・李宗仁等八日商對汪辭態度、決靜觀中樞變化、暫不表示態度、有兩委會後以私人資格電汪、勿萌退志、宜執行職務、將張學良盡法懲辦、以爲不抵抗者戒、而謝國人、（八日專電）

［香港］鄒魯八日在政會紀念週報告汪因張不抵抗而辭職、很屬痛心、惟汪爲行政院長、明知張不抵抗、還向政府索款、政府對張不懲辦、這是汪失職、汪如以己不稱職可辭職以謝國人、今其宣言、還謂辭職以謝張、實屬失言、行政院爲責任內閣、汪已辭職、而濟各部長勿辭、殊難索解云、（八日專電）

陳樹人呈辭委員長

［南京］陳樹人八日呈行政院、辭僑務委員會委員長、原呈云、呈爲懇請辭職事、竊樹人一介書生、抓帽成性、政治興味早覺澹然、比年息影鄉園、潛心藝術、思藉研討、貢獻涓埃、不期東北變起、國難日深、汪院長出任鉅艱、挑誠邀致、乃勉圖共濟、備位中樞、有所秉承、庶無隕越、今汪院長既迫辭職、樹人義同進退、無所徘徊、惟有據實陳明、懇請准予免去僑務委員會委員長本職、俾卸仔肩、且得以休閒之身、仍專研於藝術、分工救國、用遂初衷、無任感切待命之至、（八日中央電）

鐵顧談汪辭職理由

［南京］顧孟餘談、汪院長辭職、並非個人圖卸仔肩、而係主張不能實現、故退避賢路、現中央除去電慰留外、並推何居兩委員謁汪面留、汪能否復職、俟何居返京、當可明悉、但據余觀察、汪既以主張不能實現、堅請辭職、恐非一紙慰電或推派代表挽留所可打銷辭意、必須研究其辭職之理由、解除其行政上之困難、始可望其復職、中央二中全會、均迭有決議、目前問題、爲此既定政策之能否實行、日軍强佔東三省、今又企圖進犯熱河、擾亂平津、若猶不加抵抗、祇有自取滅亡、汪負行政全責、豈能坐視國土淪陷敵人之手、故抵抗政策是否決心實行、實爲中國目前之最重大問題、亦爲汪是否復職之關鍵、不但挽汪應對此問題謀一解決、即爲中國生存計、亦應謀一出路、至外傳汪辭職與國民參政會事有關者、則絕對不確、因參政會關係重大、應集各方意見、謀妥善辦法、以期將來能切實推行、汪對各方意見、極願接受、並不因意見不同而灰心、余本擬赴滬、但以政務紛繁、日內尚難成行、余前已向中政會呈辭鐵長職、雖經慰留、但余辭意并未打銷、現正靜候接替有人、以便交卸、今後仍當在中央服務、致力黨務云云、（八日中央社電）

汪精衛挽留各部長

［南京］汪有親筆函致外羅、由曾仲鳴攜京、於八日上午送至外部面交、該函大意係述去滬經過、及此次不得不辭苦衷、羅已復函汪辭職、仍交曾轉致、汪囑曾仲鳴携函勉留京各部長、望各安心供職、爲國效勞等語、（八日專電）

曾仲鳴在京之談話

［南京］曾仲鳴談、汪自受任以來、對禦侮方策、主張積極抵抗、若寇至而不自抵禦、徒推外人是賴、以謀倖存、則必無幸、故數月來、除運用外交手腕、相與周旋外、日惟整頓內部、以爲抵禦外侮收復失地之準備、前月赴平之最大使命、即爲與張學良商權收復東省失地辦法、乃竟不能實現、刺激甚深、即萌退志、然猶冀彼得其同情、未得要領而返、當時以主張不能貫徹、良心發現、與政府步驟一致、共謀勉救危機、詎敵軍節節進逼、彼猶因循敷衍、既無負責表示、復對政府作無厭之求、至此愈感覺萬分棘手、以爲際此嚴重時期、非立時闢出一新局面、決難打開難關、且以自身所負責任重大、不能坐待淪亡、重增誤國之罪戾、故決然引退、一以激發負有守土責任者之天良、一以促進各方速謀禦侮之具體辦法、初非偶然之消極、以圖諉卸責任、亦非爲對內關係、乃爲犧牲個人的利害前途之積極表示也、設中央能亟謀一適當處置之具體辦法、則汪可回京担負黨務責任、若張學良能幡然覺悟、積極抵抗、乃實符汪之初衷、反之、張即辭職自謝、汪亦絕不因而復職也、（八日專電）

虎標永安堂

頭痛粉到了

此粉。治傷風頭痛。中暑頭痛。風邪頭痛。積熱頭痛。勞神頭痛。便閉頭痛。風火牙痛。取粉一包。用溫滾水送下。藥粉過喉。其痛立止。日間辦公。午夜消遣。服此粉一包。精神百倍。此次到貨不多。先來先買。後到無貨。幸勿見怪。恕不再行刊報道歉。

八卦丹到貨可惜！立刻銷完

此丹。治暑天急痧。嘔嘔肚痛。氣喘咳嗽。胸飽隔悶。兒科各症。交關靈驗。時含口中。香口提神。生津養命。可滅一切毒菌。可惜此次到貨又僅二萬打。未到之前。已被各代理家定購一空。到貨一到埠。立刻銷完。日前對許多登門顧客所言到貨日期。又成空約。不勝抱歉。第三批貨。已裝八萬打在來途中。一俟到店。當再刊報奉聞。

本堂爲求藥品普及起見擬招請外埠代理處一萬家代理利益優厚

簡章函索即寄

鐵盒裝萬金油定價低廉携帶便利確是貧病者的福星旅行家的至寶

三大公司各大藥房各煙紙店均有經售

行址上海英租界寗波路五九五號

電話九三二一五九號

雙獅牌

薄荷錠

驅風定痛　應效如神　隨身攜帶　便利非凡

上海中法藥房發行

全國分行均有出售

人事日報

人事日報出版通告

【本報旨趣】本報以服務社會指導人事為天職不尚政論不唱高調不為人作起居註與現有大小各報旨趣不同

【優待定戶】本報特備「新克利浦」自來水筆贈送優先訂戶凡在本月內訂報滿半年者立即奉贈以誌紀念外埠另收郵費四角

【定報價目】一月大洋六角半年三元八角全年特價五元國內郵費在內歐美南洋照加郵票十足收用

【送登廣告】本報為溝通各界需要起見特仿歐美各大小報辦法設置人事廣告欄並送登二個月以資提倡暫分招聘・待聘・通知・召租・分租・徵求・雜件・遺失・徵婚・買賣・等十類每一廣告以六十字為限但收手續費一角以示限制郵票通用

【徵求投稿】無論何種稿件一律歡迎每千字酬一元至五元另闢「讀者論壇」「失業呼聲」兩欄作民衆喉舌

【徵求分銷】本報招請外埠分銷特別優待有意者可速通函

社址 上海漢口路四十六號

社址 上海漢口路四十六號

贈品！

人事日報社廣告部製

兩種最新穎的中學教科

中學地理

滬戰後新編　鄔翰芳編　實價大洋八角

本書特色：一、取材新穎，如淞滬反日戰，東北事變，去年江淮大水災，均有記述與說明；二、附圖表照片一百十二幅，極合實用，並饒興趣；三、根據教育部課程標準，對民族觀念，民權思想，及怎樣解決民生問題，由描寫本國偉大自然環境加以發揮。編者曾用以教授復旦大廈各大學杭州各中學。

中學國文

孫俍工編

各冊價目表

初中用		高中用	
第一冊	實價一元	第一冊	實價七角
第二冊	實價一元三角	第二冊	實價九角
第三冊	實價一元	第三冊	實價一元
第四冊	實價一元二角	第四冊	實價八角五分
第五冊	實價一元	第五冊	實價六角
第六冊	實價八角五分	第六冊	實價五角

教育部國文編審主任，根據最新單元制編成此書；不但對於教者便利，對於讀者尤感興趣，且每單元列舉略讀書目，每書列舉參考書目，既便教學，亦便自修。本書十大特色，詳第四期以後讀書雜誌。

神州國光社刊行

總店上海河南路・分店北平南京廣州

安徽叢書第一期全書　印齊發行

總發行處上海法租界福煦路五百三十七號安徽叢書編印處代售處上海五馬路亞東圖書館西藏路大慶里中國書店漢口路蟫隱廬來青閣九江路口富晉書社安慶龍門口商務印書館中華書局蕪湖長街科學圖書社北平琉璃廠富晉書社杭州城站抱經堂

清芮日松禹貢今釋二卷清汪龍毛詩異義四卷附詩譜一卷清周廷宷韓詩校注十卷附拾遺一卷清吳烜五聲反切正均不分卷清趙紹祖通鑑注商十八卷清[illegible]繼序漢儒傳經記二卷附歷代崇祀記一卷明程曈新安學系錄十六卷明釋漸江畫偈一卷附江注詩集四卷全書共十二種本國連史四開本分訂十六冊布套兩函原版精印書品闊大裝製古雅定價十六元郵費及掛號四角二分另有各書標本書目提要著者小傳及第二期書目預告一冊函索附郵票六分即寄

京滬滬杭甬管理局局長陳興漢啟事

漢以栓膺路務，退遞知友函牘紛投，或爲薦儞之書，或作處難之請，前以接任伊始，戰事方殷，正需補苴，未遑報命，現雖交通恢復，時局粗平，無如舊屬各有專司，駕輕仍資就熟，衆之路收減前短絀，改絃未敢更張，職是薦書盈篋，空懷羅致之誠，愧乏廣厦萬間，莫遂弓招之願，雜衷滋疚，璦報難周，爰披報端，藉陳歉悃，並代箋復，尚祈海涵爲幸

華成煙公司出品

金鼠牌香烟

煙味好　價錢巧

聲聞遐邇

生丹

功能開胃消化香口清腦解穢辟瘟一切時邪疫症腹痛山嵐瘴氣舟車旅行備有意想不到之效力

職務時口含生丹　頭目清爽
晨起時口含生丹　精神百倍
臨睡時口含生丹　口中不臭
飲酒時口含生丹　可以不醉
出外時口含生丹　可免穢氣
吃食後口含生丹　可助消化
舟車中口含生丹　不致頭暈
社交時口含生丹　口中清香

大號二角中號一角小號五分各埠各大藥房京廣煙紙洋雜號均有售

上海白克路一百五十號二九福公司發行

義勇軍圍攻錦州

在錦朝線與日軍發生激戰
大凌河鐵橋被義勇軍炸毀

【北平】義軍七日攻營口牛莊甚緊，日軍惶極，已在營口架設機槍及沙包等防禦工事，全市商戶，已一律停業，錦州義軍已逼近城下，日軍以烟幕彈抵抗，義軍乃將錦州四面包圍，斷絕日軍應援，定八日晚總攻，日夕可下，（八日中央社電）

【北平】今晨華人電訊，義勇軍現擬發展包圍錦州區域之動作，已拆毀錦州朝陽路軌，由朝陽寺出發之日軍刻正與義勇軍接戰，聞日本陸戰隊已在葫蘆島登岸，保護平奉路之連山與新城車站，義勇軍已以炸彈轟毀錦州東面之大凌河鐵橋，（溝幇子等處現有劇戰，華人電訊又謂瀋陽已發現便衣義勇軍，在總車站附近進攻云，（八日路透社電）

義勇軍襲擊劉二堡

◉鞍山　昨日山坐（音譯）所統率之義勇軍一千五百餘，襲擊鞍山以西之劉二堡、日軍得此急報，鞍山守備隊於昨日午後二時，以鐵甲車丹克車行李車等，馳往討伐，行至途中，三𥡴子部落與義勇軍相遇，發生衝突，激戰之後，擊斃義勇軍數名，旋被擊退，但日軍戰死三名，負傷五名，行李車運轉手一名，同行之警察一名亦負傷，（八日電通社電）

日驅逐艦秘密出動

【東京】據海軍省發表，因滿洲兵匪跳梁，在佐世保待命中之第二十六驅逐隊四隻，已於六日晚，及海軍飛機四架，已於七日上午十一時半，秘密出動，均於本日到達某處，就其任務，（八日電通社電）

列車在高山子顛覆

【瀋陽】高山子附近列車顛覆事件，調查之結果，乘客滿洲人二十餘名負重輕傷，日本人無死傷者，接急報乘救援列車出動之日本守備隊，已將在附近策動中之義勇軍擊退，（八日路透社電）

瀋陽日人戒備甚嚴

【北平】瀋訊，日以義軍攻瀋，現在四城遍埋地雷，并已收買洋車夫數百名，每日給日金一元，裝為義軍被保安隊戰敗被擒狀，攝成照片，遍懸全市，以防市民內應，又對衛生檢查，近更特別，對行人尤嚴，有病者强施手術，無病者打針注射，市民打針後，多身體浮腫，不能動彈，連日還避者絡繹不絕云，近有中國飛機師多人喬裝混入日本機廠，將日軍劫奪我方之飛機六架，改換標識，乘機飛走，迄日人發覺，擬乘機追趕，各機均被毀，不能飛行，六機均不知去向云，（八日中央社電）

義軍再攻偽奉山路

【東京】滿日軍部公報，義軍首次攻奉山路因火車顛覆旅客及護路軍警死三十一人，傷數人，今晨八時義軍再攻奉山路，日軍護路隊死五人，傷二八，失蹤者八人，（八日華聯社電）

東豐西豐先後克復

【北平】遼東義軍進展甚速，唐聚五現派遣別動隊八大隊，開赴瀋垣附近潛伏，又令孫秀岩李春潤，取道興京，王鳳閣取道清源，王彤軒取道撫順，張為東取道本溪，在瀋東集中，與瀋西瀋南瀋北等處義軍會合，約期攻瀋，又東豐西豐，亦經唐派林振清李奎武兩部，於一日三日先後克復，（八日中央社電）

襄河北岸赤匪已告肅清

殘股竄洪湖

【漢口】徐源泉談，此次出發剿匪，已届一月，匪主力原在襄河北岸，因我軍克刁汊湖，匪氣已奪，如拉朽摧枯，現北岸已肅清，雖殘股竄洪湖，亦不難殲滅，綜計各戰役赤匪損失三分之二，我四八・四一兩師獲槍二千餘，四四師獲槍二千，民團所獲亦夥，（八日專電）

蔣呈報設立黨政會

【南京】蔣呈國府，報告設立豫鄂皖三省黨政會經過，並請備案，（八日專電）

四軍開始搜剿殘匪

【南昌】四軍開始搜剿吉安・吉水殘匪，以便取富田・東固，攻興國，（八日專電）

毛炳文部進取廣昌

【南昌】孫連仲克中沙・東陂後，迫近王陂小浦，毛炳文部即可克廣昌縣城，（八日專電）

粵聯絡參謀抵南昌

【南昌】陳濟棠派聯絡參謀李向庸，携會剿計劃，昨抵省，向總部報告籌粵邊軍事情形，並與熊式輝商贛南善後，（八日專電）

蔣令軍隊禁止擾民

【漢口】蔣令軍隊需夫，由區村長代僱，禁士兵私拉船伕，並令三省府轉飭各縣速辦連莊會，及民衆自衛組織，又頒諭禁止濫報團丁，騷擾人民，（八日專電）

中常會談話會

【南京】中央八日晨舉行紀念週後，即召開常委談話會，出席中委葉楚傖・陳立夫等十餘人，直至十二時始散，聞所討論者，均為例案，及部內應處理之日常事件，均提交下次常會，（八日中央社電）

【南京】八日中央談話會，對處置東北問題，七日已擬定辦法數項，俟電蔣徵求意見，再作最後決定，（八日專電）

【南京】中常會八日晨談話會，除討論例案外，席間對推行地方自治及湘省審湘黨案，均有討論，對推行地方自治各委，均主積極進行，惟以各省市情形各殊，勢難一律，決分區分期辦理，對審湘黨案，既經方覺慧洪陸東兩委會查決，電蔣委員長就近處理，至對汪院長辭職，因已推何應欽居正三委赴滬挽留，俟接報告後，再行討論，（八日中央社電）

立法院未議中日協定

【南京】據立法院秘書長張維翰談，關於行政院咨送上海中日停戰及日本撤兵協定，請本院提會報告一案，於第一九六次會議，經院長提出報告時，多數委員以為在此種報告之性質，未明瞭以前，尚不必於議程中提出，當即刪去，（八日專電）

監察院昨召開談話會

彈張事並未提出

【南京】監察院八日召集在京監委，開談話會，討論院務進行事宜，對彈劾張學良事，並未提出，據某監委云，張學良應受彈劾，非自今日始，在淞滬時，並經審查通過，呈請國府執行，現熱河吃緊，平津危殆，張猶藉抵抗之名，以事聚斂，倘中央猶再曲徇，本院將復有所表示，（八日專電）

續請保障任用首屆高考及格人員

如力爭無效將繳還及格證

【南京】第一屆高考及格人員，假中大舉行週年紀念會，到七十餘人，議決續呈考試院，請令銓敘部依照分發規程，解決分發問題，制定保障規程，如期施行，並停止甄審條例，實行公務員任用法，如無效，即全體向國府考試院・行政院・中政會・三中全會請願，再無效即請考試院正副院長，以去就力爭，如最後無效，即全體繳還及格證，並呈請取銷考試院，（八日專電）

東北郵電交涉

日本尚無覆照到京

【南京】我國抗議日人破壞東省郵電，日本尚無覆照，（八日專電）

【南京】交部以日方於我封鎖東北郵政後，故放空氣，謂某國外交文書過津，被我國郵局扣留，以圖引起各國對我之反感，並佯稱彼國已承認偽滿洲國之郵票，過境通用，當急電令郵政總局，負責調查真相，茲已據該局電復，謂調查結果，並無以上兩項情事，刻擬請外部對日方之造謠者，予以相當之警告，（八日專電）

留京日僑有準備出境說

【南京】報載滬日軍敵要人、決定勸告留京日僑赴滬或回國，據外交界某員云，此事外部尚無所聞，如真有其事，其用意頗難明瞭，或係一種恐嚇手段，（八日電）

調查團編製總報告書

【北平】調查團令晨例會，李頓及各代表均出席，繼續編製總報告書，顧定九日由北戴河返平，與調查團有所接洽，（八日專電）

遼省民衆組抗日討逆軍

【天津】東北民衆不堪日軍及偽國之蹂躪壓迫，均紛起反抗，遼省已組織民衆抗日討逆軍，公推王天任為總司令，耿繼周為副司令，已成十路軍，第一路司令趙殿良，二路王德心，三路龍家告，四路耿繼周，五路張子安，六路殷之民，七路于漢武，八路李賀民，九路楊審山，十路李靜忱，（八日專電）

松花江水勢依然未減

呼海路軌被水冲毀

【哈爾濱】東三省水災依然嚴重，西北利亞行客現被阻於距齊齊哈爾西九哩之富利埃狄（譯音）地方，將派馬達船前往載赴齊齊哈爾，中東路及松花江西南兩面情勢現無變更，東面江水現又漲起，呼海路線之橋新近修復者，現已被水冲毀，哈埠北面船上日兵，呈報彈藥多已喪失於水，傅家甸之恐慌，及松花江之水勢，依然未減，哈爾濱新城居民，現組織守衞隊，蓋預防昨日河堤決口後，災民湧入，而發生搶劫也，許多華人現露宿於新城中，並隨處堆置其携出各物，地方秩序頗形紊亂，（八日路透社電）

汾河決堤成災

正太路火車停開

【太原】并垣連日大雨，西南半城水深三四尺，八日晨，汾河突決堤，由兵士及洋車夫二千餘人搶護，城外淹沒數百里，水勢極險惡，天仍雨不止，正太路因大水，八日車停開，（八日專電）

【太原】八日晨汾水決口，迄下午，情勢仍險惡，省府開緊急會，決即成立水災急防會，並河防司令部，由警備司令榮鴻臚任委員長，兼河防司令，李服膺副之，加派兵士搶護，（八日專電）

皖建廳長程振鈞逝世

【安慶】建廳長程振鈞六日由京返皖，因中暑過深，七日晚突患腦充血症，延醫注射强心劑無效，夜二時逝世，又建廳委戴居正為省會公務局長，（八日專電）

太和花露水

痱子・熱癤・蚊子叱・臭蟲咬・一搽即愈

門售大瓶四角　小二角半

上海四馬路太和大藥房發行

痰敵

不論：白而膩的寒痰　黃而稠的惡痰　鞠而臭的癆痰

遇此：痰敵藥片（露）

立皆化為清水從此痰俱消滅永無痰患

（露）每瓶一元五角（片）大瓶二元

上海四馬路中西大藥房發行

全國中西中法各支分號及各大藥房均有售

上海正風中學暨女子部第一次錄取新生揭曉

男子部 (師二)萬齊賢 黃士明 來虎臣 李元勳 李文友 傅國光 (師三)沈則徐 蕭成傑 周有文 陳學智 胡文秀 阮敬賢 (高三)沈仁瀚 周大成 高龍光 李之傑 (普二)蔣思齊 黃明森 陳亨劍 王慶寧 李復 朱士成 (普三)吳尚賓 史任吾 陳超 …… 吳志和 周勤之 郁康哉 雷陵 鄭家棟 許秀鍾 陳治中 古務本 胡瑞衡 金友文 劉學咸 王啟之 蔡斌生 黃德超 曹效登 趙吟秋 龔親 羅靜 金殿劍 …… 陳古佩 雷靜姻 張全慶 陳如方 趙金鑑 周如冠 司徒森 胡啟芳 王蔭銘 周劍良 余日新 施宏才 鄭世光 李潔如 趙宜德 蔣藩 …… 梅英 仲芳 凌爾康 費綺 錢婉芬 黃拾芳 朱瑞英 王壽銘 黃雅莊 周文殊 林惠民 王靜英 吳詠馨 ……

上海市教育局為公布第六屆小學教員登記及格人員名單通告 上字第一〇五號

查本市第六屆小學教員登記及補行第五屆登記教員口試事宜業經本局指派專員組織委員會辦理並登報通告在案茲據登記委員會呈報除少數手續未完尚待核辦者外計核准普通教員沈毅等一百四十三人專科教員等十四人檢定教員王錦滋等二人又第五屆登記教員口試及格者計級任教員等人合行公布仰各知照所有登記及格人員所繳登記文件自本月十六日起至卅一日止憑收據來局領取此布

第六屆小學教員登記及格人員名單

李芬 瞿似璧 龔雅琦 施瑞文 楊品珍 韓祥卿 朱晏雪 吳德 劉任級 沈毅 蔣昭也 金冬日 陳振 ……（以上女教員）……

第五屆小學教員登記補試及格人員 ……

局長 徐佩璜

國立暨南大學法學院全體同學護院運動會啟事

據本會上月卅一日第一次全體大會議決本院同學應以全部熱忱維護本院之存在於護院運動期間以內為鞏固力起見應團結一致暫不轉入他校希諸同學於見報後須來校或通訊登記(至八月二十一日止)事關同學學籍及切身問題切勿自誤是所至盼(通訊處上海赫德路如意里本校臨時辦事處) A4217

市教育局立案 私立錢江小學校通告

本校前學期開學後適值滬戰發生暫行停課旋於三月正式授課因有少數學生離他埠不克到校本校為體恤起見將已繳各費概予發還茲查尚有未來領取者再通告限九月底以前來校領取本校現址北福建路新唐家衕 敬祈各家長公鑒 電話四四二六七

市教育局立案 中國無線電工程學校招生啟事

本校原定九月十五日開學現已改期定九月一日開學凡新生及舊生統希屆時來校報到辦理入學手續再工程科電信科尚有餘額如有欲投考者得隨時來校報名考試 校址上海重慶路西三三九五號半

市教育局立案 私立華僑中學暨女子部招生

招年級 初中部及高中普通科師範科商科各級

報名 即日起隨帶半身相片二張報名費二元

考試地點 本校及南京路南中學

開學 九月一日

校址 上海西摩路百零三號 女子部 赫德路麥特赫斯脫路二百三十三號

主席校董 戴愧生 校長 丘漢平 馬燦漢 同啟 乙A3171

教育部備案 教育局立案 上海君毅中學招男女生

(一)學額 高中一年級初中一年級各八十名高中二三年級初中二三年級各二十五名

(二)報名日期 自即日起至八月廿四日止(三)報名手續 投考高中者須繳初中畢業證書投考初中者須繳高小畢業證書或成績單或年級相符之原校證明書(二)最近四寸半身照片二紙(三)試驗費一元遠道考生可准予函寄報名證書須附郵票二分

(四)考試科目 (五)考試日期 第一次七月二十四日第二次八月二十一日 第三次八月二十八日 (六)考試時間均上午八時起

上海南市國貨路本校 函索詳章須附郵票二分

主席校董 吳開先 校長 潘公展 教務主任 黃造雄

上海市教育局立案 教育部備案 上海幼稚師範學校招生

(學額)一年級新生一百名二年級插班生各二十名(考期)九月一日上午八時凡有畢業證書者得免試錄入一年級畢業後得介紹各地任教(校址)上海檳榔路潘園乘十六路無軌電車至膠州路勞勃生路下車南行至檳榔路西宋取簡章郵票五分並聯合早經教育局立案教育部備案之上海小學上海幼稚園上海嬰兒園四校同時招生

(校董)王伯群 鄭洪年 何世楨 熊希齡 杜錫珪 熊克武 (校長)陳濟成

市教育局立案 育青中學暨附小招生

班次 高中普通科一年級商科二年級初中及小學各年級

報名 即日起帶證書及二寸半身照片一張隨繳報名費二元

考期 第一次八月十四日 第二次八月廿八日

開學 九月一日 函索章程即寄

校址上海江灣路翔殷路 校長 王步賢

市教育局核准設立 大中中學招新生並通告新校址

(班次)高中及初中一年級新生高中及初中二年級插班生(女生祇收通學生)(報名日期)即日起至八月十一日止(報名手續)隨帶畢業證書並最近四寸半身照片兩張(考試日期)八月十二日(報名及考試地點)仍在靜安寺路泰興路口

本校現已租定極斯非而路四十三號及四十三號A寬大四層樓洋房兩所內有草地環境幽靜空氣清鮮由二路電車及一路公共汽車至靜安寺下車步行數十武即達本校准於本月十五日遷入 路西首靜安別墅六十六號舊址(附章)函索招生簡章附郵二分(附註)

主席校董 吳經熊 校長 張志讓 乙A3128

上海文化學院大學部招生

(班次)法律政治經濟各系一年級新生二三年級插班生(報名日期)自即日起至考試前一日止(考試日期)第一次八月十四日第二次八月二十八二十九兩日(報名地點)(一)江灣文治路一號本院二樓(二)南京路大陸商場五一九號傳文構律師事務所(三)愛多亞路十八號四樓潘震亞律師事務所(投考須知)詢問投考事件及索閱簡章寄費等(院長)代理二院院長盧錫榮 光仇鰲焦易堂等

(附告)本院校舍自中日協定後已修葺完竣如期開學(校董)于右任邵力子趙丕廉楊耿 票二分索閱本院一覽附郵票一角二分空函不復

持志文院暨附中招生

(大學部)(甲)文科中國文學系英文文學系(乙)法科法律系政治系經濟系一年級新生及高級轉學生(中學部)(甲)初中各級(乙)高中普通科文組商科各級(報名)(甲)期限即日起至八月十四日止每日上午九時至下午五時(乙)地址一小沙渡路(即靜安寺路北首)一號培成女校內本校臨時辦公處(八月一日以後在赫德路五十六號本校附屬中學)(二)寧波路上海銀行大樓四樓何律師事務所

(章程)函索大學部或中學部招生簡章須附郵票五分函索大學部詳章須附郵票二角 一角空函不復(附註)法律系分甲乙兩組甲組以英文講授為主乙組以中文講授為主

(甲)日期八月十五十六兩天每日上午九時至下午四時(乙)地址赫德路五十六號本校附屬中學(附註)法律系分甲乙兩組甲組在水電路大學部上課乙組每日下午在本校附中上課政治系分甲乙兩組甲組以英文講授為主乙組以中文講授為主 乙A5961

梅白格路新開路口 育人商業補習學校招男女生

縮短修業年限減輕學費 造就專門人才供給社會需要

▲設備完全 ▲管理嚴格 ▲課本實用 ▲教授認眞

每日上課六小時 校址梅白格路新開路口 教程備索

商專夜校及女子科同時招生 校長 楊大和 啟

私立市南初中英文夜校暨小學招男女生

(夜校)「編制」分預科及初中一二三年級「學費」預科五元初中一六元初中二八元初中三十元「考期」八月十五十六兩日「開學」八月廿九日(小學)各級均有餘額「學費」初級四五元高級六元「考期」隨到隨考「開學」八月廿二日(章程備索)(校址)大東門內巡道街水仙宮隔壁 校長 宋雲濤

中華職業學校續招新生

一、學級:初商一初機一高商一新生初商二初土木二插班生

二、試驗:國文 英文 數學 常識(包括史地自然) 口試 體格檢查

三、報名:即日起八月廿三日止手續詳簡章

四、地點:上海小西門外陸家浜迎勳路本校

加試幾何代數三角

廿五日上午八時起

函索須附郵二分

七、附告:本校奉市教育局令改稱私立中華職業學校

復旦實驗中學招男女生

(班次)初中一年級新生二三年級插班生 高中文理商科一年級新生 第二學期(即春季始業班)插班生 高中商科一年級第二學期插班生

(考試)八月廿三廿四兩日在江灣本校(章程)函索附郵一分詳章附郵十分(校址)上海康腦脫路五十五號(戈登路西首)

初中部及高中商科設上海康腦脫路本校 高中普通科設江灣復旦大學內

主任 邵力子 A1546

教育部立案 廈門大學暨附設高中部招生

招生類別 大學部:文,理,法,教育,商各學院,第一,二,三年級生 高中部:普通科及師範科一年級生

試驗科目 甲,投考本大學各學院者除受黨義,國文,英文,口試四項普通試驗外再受各學院之特別試驗試驗科目詳載招生簡章

報名日期 七月二十日起至八月十八日止

試驗及報名地點 上海青年會

試驗日期 八月二十二日起至二十四日止 附告簡章向上海青年會函索即寄

國華中學招男女新生

本校校董會已呈上海市教育局准予立案現在進行手續茲招各級新生(班次)高中一二三年級初中一二三年級(考科)高中部英文國文歷史數學初中部英文國文數學及成績(報名)即日起(報名手續)照片二張及報名費 (簡章)函索即寄(校址)…九路無軌電車直達校門

上海樂華女子中學招生

科別及學額	報名及考期	簡章及一覽	校址
高中普通科一百名 師資科一百名 初中部五十名 小學部每級五十名	報名即日起 考期八月十五日上午八時開始	簡章附郵二分 一覽附郵五分 函索即寄	英租界麥根路二十號北四川路口公共汽車直達校門

附告

一、本校創辦以來成績卓著…
二、考生…

主席校董 趙正平 校長 陳亞夫

國立同濟大學招男女生

招生類別	投考資格	考試科目	報名日期及手續	考期	通訊注意
醫工兩學院前期及後期插班生	德文高級中學畢業德文醫科或工科肄業生	另函通知	八月十三日至十九日每日上午九時至十一時下午二時至四時本校報名隨繳四寸半身照片兩張畢業證書或畢業證明書一紙報名費二元	八月廿二廿三兩日上午九時起學科考試及體格檢驗醫工兩學院考期另函再通知	索閱招生簡章者須附郵票四分寄本校
德文補習科一年級	高級中學或大學預科肄業之不諳德文者	黨義 國文 英文 物理 化學 數學			
高中德文預備班	初級中學畢業之不諳德文者	黨義 國文 英文 中國史地 數學 理化大意			

上海市教育局立案 教育部備案 中德助產學校招生

本校招收第一學期新生及各期插班生即日起報名(程度)初中畢業或相當程度(報名)有證明書或成績單者免試無證明書者考國文常識外國文三項插班生須按其程度插入相當班次(考期)八月廿一日(章程)函索附郵四分(校址)上海靜安寺路張家浜 校長 俞松筠 教務 何… A4651

健華助產學校招生

(班次)第一學年第一學期(程度)初中畢業或相當程度(報名)即日起(考期)…上午九時至十二時(考試科目)國文英文(或德文)算學常識(校址)上海西摩路口健華醫院(附章)函索附郵… 校董主席 王一亭 校長 陳士傑醫師 教務長 吳鐵梅博士

上海市教育局立案 私立正始中學第二次招生

招收初中一年級及二年級插班生高中普通科一年級新生

投考資格 投考初中者須具高小畢業程度投考高中者須具初中畢業程度

報名日期 八月一日起至十五日止

考試日期 八月十六日

報名地址 本校法租界善鐘路二七四號或英租界四馬路中市華通書局(簡章函索即寄)

創辦人兼董事長 杜月笙 校長 陳羣

市教育局備案 化成補習學校招生

宗旨 注重國英算切實教練

訓育 管理嚴密

程度 分初高二級初級為高小程度高級為初中程度並設附屬班

教室人數 每教室二十人

報名 即日

開學 八月十七日

校址 上海小西門黃家闕路

校董 沈叔達 賈佛如 潘仰堯 朱春生 俞鴻鵠 陸鼎揆 楊而默 沈夢蓮 陳子彝 楊澄 季凱 錢欽 蔡敦

(辦法)功課主簡人數主少管理主嚴密教授主切實(學額)一百五十名共分十教室每教室學生僅限十五人(編制)分科編制學生得按各科程度高下分別上課而於國英算各科或須或兼修均可商權(程度)以初小三四年級及高小相當程度者最為相宜(章程)函索即寄內有招生簡章閱者注意(社址)上海西門外西林路上海市黨部後面

(附啟)吳夏峰 倪嗣侯 劉季邨 季禹伯 火元晉 周文玉 葛綽丞等業已辭去西門精勤學社教務另行創辦化成補習學校凡我親友如有函件逕寄本校可也 A6624

精勤學社 奉市教育局令改名精勤補習學校招生

(附啟一)本社今值十周紀念將十年概況編成小冊藉供本社諸君之參考函索即寄(附啟二)吳夏峰倪嗣侯劉季邨先生等確已與本社脫離關係如有函件請直接寄遞可也

主席校董 于右任 校長 王培孫

市教育局核准設立 粵僑培瑛女子小學暨幼稚園招生

原名培英女學

(招考級次)除高小二年外幼稚初小各年級(考期)八月十二日(報名)即日起至考期前一日止手續詳見簡章函索附郵二分(校址)海寧路同昌里 校長 招燕容 啟 ZA4014

文生氏英文學校遷移及第五十四屆招男女生

本校以張園校舍光綫不足故已遷至大連灣路(匯山路相近)大轉第二廠對面大廈內函索「詳章摘要」附郵票二分「入學須知」附郵一分(附告)一·乘八路電車至匯山路口或十七路無軌電車或十一路公共汽車直達華德路大連灣路口向南便是 乙A1878

市教育局核准設立 華東中學女子部招生

(班級)初中各級高中普通科師範科各級幼稚師範科一年級(章程)函索附郵二分(免考)經審查合格得免試入學(校址)斜橋西首貝勒路徐家匯路十七路十八路無軌電車及六路盧家灣電車均直達

附屬小學 各級(報名)即日起(考期)八月十日

主席校董 王延松 校長 馬家振

市教育局核准設立 惠中中學暨附屬高小招生

學級 高中一二年級 初中各級 高小各年級

報名 八月十日起每日上午十時至十二時 報名手續或詳章見招生簡章

考期 九月一日 上午八時起

章程 索詳章須附郵十分

校址 上海西門斜橋西首 十七八路無軌車直達校門

(校長) 張東民

教育局立案 教育部備案 私立惠靈中學招生

本校現招高中部文理商英各科一二三年級及初中部各級新生(報名)自即日起隨帶證明書等至本校填具報名單外埠學生得先期郵匯報名(轉學)凡持有同等學校轉學證書及成績單經本校審查合格者得予免試(章程)附郵二分即寄(考試)(一)考期八月十五日(二)考試地點新閘路(?)本校 各級新生因滬案影響者如下屆仍繼續來校者即日報名登記保留學額 報名費金五元 寸照片 招生委員會啟 ZA2765

上海江南體育師範招男女生

(學額)師範科一年級新生六十名插班生四十名男女兼收(考期)八月二十五日遠道者得隨到隨考(章程)函索須附郵票二分(報名)即日起至考試前一日(校址)上海公共租界赫德路北底

主席校董 沈嗣良 校長 王復旦

教育部備案 市教育局立案 私立創制中學暨女子部招生

本校招收男女兩部普通科職業科(師資組文書組商業組)各級新生(報名)即日起(試期)八月十五日遠道學生隨到隨考簡章備索(試地點)(一)上海職業指導所(華龍路環龍路口)(二)本校(校址)華龍路 女子部圖書館組初中一年級新生插班生小學部

上海市教育局立案 東亞體專女子部招生

(學額)本科二十七屆師範科第十一屆新生各五十名(學額)師範科各級插班生名額無定(生員)委員會辦公處上海盧家灣方斜路草安里本校男子部(校址)上海西門方斜路(附告)本校男子部招生 日期與女子部同 乙A2151

教育部備案 上海市教育局立案 私立惠平中學續招男女生

(班級)初中一年級高中普通科一年級商科一年級(科目)高中常識國文英文數學,體格檢查(報名)即日起隨繳四寸半身照片一張證明書及報名費一元來函附郵二分(考期)八月念日上午八時起(校址)法租界亞爾培路底(本校)函索簡章附郵二分

主席校董 孔祥熙 校長 陳少白 鄭洪年 于右任 王法勤 蔣夢麟 張學良 段祺瑞 易培基 汪兆銘 顧孟餘 …

教育局立案 上海青年會中學招生

(時點)用科學方法改造全部課程適合生活需要每週作業時間逾五十小時以上教授認眞管理嚴密(班次)初高中各級均有餘額(報名)即日起上午九時至下午二時交費二元二寸半身相片兩張(考期)八月十七十八十九上午八時至十二時(考試科目)黨義國文英文數學等見簡章(簡章)函索或面取(地址)四川路一二〇號

教育部備案 光夏中學暨附屬小學招生

▲招生類別 (一)高中普通科師範科商科男女新生(二)初中女生(三)高級及初級小學男女新生

▲報名及考試日期 報名自即日起 考試中學定八月十九日 小學定二十日 小學免試

▲報名及考試地點 上海新閘路七浦路口

▲附註 中學附郵二分簡章 小學附郵招生簡章函索即寄

校長 盧錫榮博士

南通學院紡織科新續招大學部染化系附屬高中職業班學生

(學額)五十名(資格)經官廳立案之初級中學畢業(考期及地點)在上海與染化系同時同地在南通就唐閘本校考(試驗科目及報名手續)俱載簡章可分向報考處索取

(染化系)尚有餘額定期於八月十八·九日在上海法租界八仙橋青年會續招一次一切辦法詳載七月份本報茲不贅(職業班開辦宗旨)國內各紡織工廠養成中級幹部人才並謀中學生課出路 A1441

教育部核准 校董會立案

中山體育專科學校招收男女生

學額 專科十七屆畫軍數課班十三屆師範科第四屆新生各五十名 專科十五屆十六屆師範科第二屆第三屆插班生各十名 （考期）第一次八月六號至十號 第二次廿六號至三十號 （校址）蘇州滄浪亭 （開學）九月一日 （資格）投考專科及師範科須高中畢業或有同等程度者 主席 賈士毅 校長 朱重明

教育部立案

金陵女子文理學院招生

原名金陵女子大學

大學一年級 體育專修科一○ 資格 高中畢業 報名 八月廿日截止 考期 九月二三兩日 在南京本校舉行 有意投考者函索招生章程 主席 校董會

教育部立案

蘇州美術專科學校招男女生

專科國畫組，西畫組，研究科，各組，高中，初中一二年級轉學生各若干名 四十名，報名八月廿九日截止 考期第一次八月廿九日至八月廿九日 第二次九月五日 招生簡章附郵即寄 校址蘇州滄浪亭 校董 主席 吳子深 校長 顏文樑

教育廳立案

無錫江南中學招男女生

男部 初中一年級一百五十名 高中二三年級十名 女部 初中一年級五十名 一百名 考期 八月十五日 報名即日 章程函索附郵二分 校址 男部無錫城中南市橋 女部無錫城中西水關 附告 男部凡索取章程報名考試均在男部分別舉行 生委員會啓

軍事委員會政訓研究班招考

黨部各省市黨部總支部軍特黨部或國府暨所屬各機關省市府各軍師部或國立公私立大學專門學校或駐外公使館（報名日期）自八月十日至三十一日止（考試日期）自九月二日起至十二日止（通訊處）南京朋瓦郎 國文，黨義，中國問題，國際情況，軍事常識 （錄取名額）五百名（修業期限）四個月（學員待遇）供給衣食住外每月津貼二十元（投考資格）（一）中央軍校畢業（二）中央政校畢業（三）國內外大學專門學業（四）高中以上畢業曾任政訓工作一年以上或曾受特別軍事政治訓練者（報名手續）（一）履歷書（二）畢業證書（三）服務證書（四）服務證書（五）二寸半身照片三張（考試科目）

金陵大學農學院

農業專修科招生

（一）宗旨：教授農業應用科學養成農業技術及農村改進人才（二）入學資格：入學應具備之資格如下：甲．曾在公立或已立案之私立高級中學或同等學校畢業者乙．年齡在二十二歲以上並曾在社會服務二年以上者（三）修業年限二年（四）試驗日期八月二十九，三十日（五）試驗地點南京鼓樓北五條巷金陵大學農業專修科（六）報名手續詳載本科學則（函索附郵票五分）

教育部備案 江蘇教育廳立案

私立常州中學

學額 初中一年級一百五十名二年級插班生十名 高中普通科一年級一百五十名二年級插班生十名土木工程科一年級 四十名 資格 投考初中部須在初中部小學畢業高中部須在初中部畢業或具同等學力 考期 八月十五日 報名 考試前一日止 校址 常州西門 新簡章 函索附郵二分 添設土木工程科招生

之江文理學院暨附中續招男女新生

（大學部）國文，經濟，政治，教育，哲學，英文，化學，生物，土木工程等系招一年級新生及二三年級轉學生（中學部）高中普通科，招（不招女生）一年級新生及二三年級轉學生（報名）自即日起至八月廿四日止（考期）八月廿五廿六日在本學院及上海四川路青年會同時舉行（招生簡章及報名單）大學部函索須附郵票二分（轉學者須證明轉學用）中學部函索即寄 杭州閘口 本學院招生委員會啓 乙A 3341

教育部立案

南通學院醫科招考男女生

（學額）一年級四十名二年級插班生十名（資格）高中畢業或已立案之醫學院肄業一年以上者（試驗科目）黨義 國文 英文或德文 物理化學生物三角幾何代數 解剖組織有機化學（報名）自即日起繳報名費二元 附二寸半身照片二張（考期及地點）八月二十日在南通南門外本學院及上海南京路市商會（納費）每學期繳學費三十元 宿費十元 膳費自理

上海法學院招生

科系及年級 （一）大學部秋季始業一年級新生 （二）商業專科一年級新生及二年級轉學生 （三）大學部春季一年級及法律系二年級轉學生 （四）大學部秋季始業各系二三年級轉學生

報名及考試 報名即日起至考試前一日止 考試日期定八月三十日三十一日 地點北京路海防路本院臨時院址

附告 投考手續詳招生簡章須附郵票二分函索不復 招生委員會啓

國立暨南大學通告

以前函知本校教務課登記學生，凡因戰事關係未到校註冊各生欲於本年度第二學期回校復學者，依期來函請求登記，於九月十二日上課仰即遵照。 恐淮其回滬 九月一日以前不得遷入校舍 特此通告 週知 ……

江蘇省實業廳招考漁業練習生通告

額一省立漁業試驗場招收四名以沿海各縣縣籍者為限（南通如皋鹽城常熟各縣農業改良場沿海各縣省立中學省立水產學校省立漁業試驗場招收二名）考核成績酌給津貼「報名處」沿海各縣縣政府教育局農業改良場 「考期」八月二十日在上海大 ……「程度」水產學校漁撈科畢業者或初級中學畢業者得投考第二級普通科畢業得投考第一級「待遇」膳宿費由場供給 乙A 1948

教育部立案 司法院特許

上海法政學院續招男女生

（一）招生班次（1）法律政經各系一年級新生（2）法律系二年級（3）春季始業法律系二年級各系二三年級插班生（4）銀行系組乙組市政系 （二）期限八月二十五日起至二十九日止（三）考試日期八月二十九日（四）投考須知向各報名處索取（五）簡章向上海大南門中華路省立浦日本院索取但函索須附郵票一分 乙A 4461

上海女子職業中學繼續招生

（年級）高初中普通科商科師範科一年級新生及二年級插班生（報名）即日起 （考期）八月十八日 （校址）上海法租界西蒲石路勞爾東路 （章程）函索附郵二分 校董 夏奇峯等 主席 校董 李四光 校長 彭暉

上海培明女子中學小學招生

（一）學額高中普通科師範科初中一年級新生二三年級插班生（二）考期八月二十七日（三）報名自即日起至八月十七日止 證明文件惟初一高一各收相當程度六名 局證明保送本校審查合格得免試入學（五）凡學生操行及成績優良者本校得減免學費 發報費（校址）上海英租界新閘路麥根路口二號 函索簡章須附郵票一角即寄 校董會主席 鄭洪年 校長 金月章

兩江女子體育師範學校招生啓事

本校舍江灣新校址 因舊校舍全部毀壞 暫移西門方斜路 現正積極修理 以備下屆遷往 附告 （一）招考第六屆新生及插班生 （二）訓練生 新生六十名 （三）即日起 考期（一）八月二十四日（二）報名地址（五）詳章函索（六）附寄郵 西門方斜路 紅房子醫院北首 校長 陸禮華

市教育局立案

坤範女中附小第廿九期招生

訓練嚴格 教用程度尚高 學額 中學十五名 小學四十名 校址 上海梅白格路青島路口 詳章函索附郵二分 報名：即日起至八月二十日 膳宿均可

上海市教育局立案

惠羣女中小學招生

科別：初中普通商業科小學各級插班 六日止 校址：上海提籃橋下海廟前 簡章・附郵票一分即寄

上海鳴日中學小學招生

▲學級 初中暨小學各級 ▲報名 即日起（男女兼收） ▲考期 八月十六日遲到者隨到隨考 ▲校址 （一）福煦路慕爾鳴路口（二）辣斐德路馬浪路西

江蘇省立松江女子中學續招新生

（名額）高中普通科一年級二十名初中二年級及高中普通科與師範科二年級插班生各若干名（報名）即日起至八月十五日 上午八時起（地址）松江城內本校（簡章）函索附郵一分 乙A 4000

教育部備案 教育局立案

青年中學招生

本校現招高中普通科一二三年級 初中一二三年級 小學五六年級新生及插班生 報名即日起隨帶報名費一元及證書成績單等 考期第一次八月二十二日 第二次八月二十九日 開學九月一日 章程函索或面取均可 校址上海法租界霞飛路三三號 校長 陳錫華

滬海英文學校日夜學部暨打字科招男女生

本校編制完善課程嚴密并切實用日夜學均分高初等數級無論中小學畢業者或初識英文者概得按程度插入相當班次（考試）定每星期二五上午招考一次凡有志升學者或初就職業者均宜 午八時至下午九時止（詳章）函索附郵三分（校址）上海法租界嵩山路霞飛路口五十八號 校長 李維新

安徽大學招生

（班次）（甲）文學院（一）中國文學系外國語文學系（二）化學系政治經濟系三年級及物理系數學系二年級插班生（乙）報名（甲）安慶在本大學自八月一日起至二十五日止（乙）南京在中央大學自八月十五日起至二十四日止 南京中央大學 代理報名處 索取如函索須附郵票一分 乙A 2341

東南醫學院招考男女生

學額 一年級新生一百名及二三年級插班生（資格）高中畢業或具有同等學力者 報名即日起報名時須隨繳畢業證書及成績單 二寸半身相片兩張 報名費二元 考期 八月十五日上午八時起在上海 本學院新校舍 院長 郭琦元 董事長 褚民誼 乙A 2770

教育部備案 市教育局立案

上海民立中學校招生

本校定於國曆八月廿一日招考高中一年級及初中一二三年級插班生 有志來校肄業者須先期來校報名 報名時隨繳報名費一元及最近二寸半身照片一張由本校給予投考證以憑 考期 校址上海大南門中華路 校長 蘇穎傑白

滬南第一幼稚園小學校招生

學額 幼稚園及小學部一二三四五六各級皆有餘額 報名 自即日起至八月十三日止 開學 八月十四日 校址 西門 本校為適應學生便利起見特聘有經驗之保姆專為照料 有志者 滬南第一小學校啓

國立浙江大學續招新生

招生學系年級 外國文學系 政治學系 教育學系 數學系 物理學系 化學系 生物學系 土木工程學系 機械工程學系 電機工程學系 化學工程學系 農藝學系 園藝學系 森林學系 蠶桑學系 農業社會學系 以上各系一年級新生 又各學院二三年級轉學生

報名時地 日期 八月十七日至八月二十日正午止（通訊報名無） 地點 杭州大學路本大學

考試時地 日期 八月二十一日至八月二十二日 地點 本大學

招生簡章 向本大學招生委員會函索須附郵票二分

大同大學招生

（一）大學部 文理商各科 （二）中學部 高中普通科及初中各班 （三）專修科 英文科 數理科 日以前攜帶最近四寸半身照片二張到上海南站路本校填寫報名單 （或先期函索報名單填寫附件依式）報名費二元證金五元（考期）八月廿五日 八月廿七日 高中普通科師範科 小學畢業生呈驗證書審查合格者得免試入初中一年級 校長 曹惠羣 簡章 函索 即寄

公時中學招收男女生

班次 高中普通科師範科及初中各班 考期 八月念五日 報名 即日起攜帶畢業證書及成績單報名費二元 最近二寸半身相片二張 優待（一）抗日衛國殉難烈士子女應繳各費一概豁免（二）戰區被難無力求學子女得將學費酌減 章程 備索附郵票二分 校址 上海法租界西門 通函辦理 一○八號乘四路及七路電車直達 主席校董 王景岐 校長 蔡郭顯 副校長 陳君復 教務長 汪仁溥

中華商業儲蓄銀行增資通告

逕啓者本銀行於六月十二日經第二次股東會一致議決增加資本 按照舊股一股得加一新股一倍 每一新股同時修正章程茲定於七月十五日起收股款至九月底截止 凡股東應於此時間內將本行先發收條換發股票 倘逾期未將股款到會者其股東應得之權利即作為放棄 特再通告即希各股東自願認購新股者仍照 補繳欠額除詳情函達各得股東外 登報公啓 本會 以及 新股 由 二十萬元 男招新股 以

國債基金管理委員會二十一年七月份收支報告

[illegible]

上海碼頭工人為代表孫中堅（即鐵漢）君受誘啓事

[illegible]

代表 賈柏馨 賈榮福 張七珍

白濁專家醫生姚佐頓啓事

本醫生開設於三馬路大新街口 每日上午九時至十二時門診 下午二時至六時出診 ……

頌揚

白濁聖手

鄙人患淋濁數年 經醫無效 後經友人介紹至姚佐頓醫生處診治 ……

感謝

白濁橫痃聖手

鄙人經商滬上 患白濁橫痃 ……

感謝

白濁救星

鄙人數年前患白濁 ……

德醫汪寶鉞現已移居同孚路同孚邨三十號 電話三五五〇五號

甲A 4233

敬謝

姚佐頓大醫生清濁妙手

……

絲業殯房廣告

本殯房被燬早經登報請各家屬將寄柩提回迄今尚有未來提去者礙難久待定於本年八月二十五日一律掩埋義塚特再通告務望先期提去安葬是所盼禱

血魂鋤奸團諸同志鑒

所接來函敬聆一是國難日深凡我同胞均須激發天良共圖挽救敝店本國民愛國之精神何甘自侮 日貨亦自九一八東北事變後經同業公會封存迄今貯未發貨 均係國產及歐美出品初無仇貨摻雜其中總之敝店心坦意白問天無愧 [illegible] 茂昌即鋪公司敬啟 八、九 乙A3840

鐵血團鑒

自接警告曷勝欽佩敝號亦夙願提倡國貨者況從變故以後尤爲特甚如謂不信希即派員來號調查以明眞相是爲至盼 協成興煤號謹啓

王喜兄鑒

中行押據二張已委託張德興王定一二君帶滬 [illegible] 房間奉候 [illegible] 特此登報 [illegible] 甲A4221

大胞兄鑒

兄不別而行 [illegible] 老母及嫂弟等何以爲人 [illegible] 望早發天良速即到號 [illegible] 甲A4228

棠兄鑒

君不別而行後各事如何辦法君既知無以對 [illegible] 商酌進行無不極力助理萬望速即來號視事或以示地址否則 [illegible] 甲A4229

久豐府綢莊鑒

寶號名下之押款過期已久屢經相催未蒙來贖茲已延無可延爲特登報奉告自即日起限七天內速來贖取以清手續如逾限不贖定將抵押品出售倘有不足仍須依法向寶號追償特此聲明 久成治記綢莊啟

久豐府綢莊鑒

前由敝行代做押款屢經展期至本年八月五日現又到期仍不取贖敝行爲履行契約歸償前途起見自應即將抵押品出售償還押款倘有不足仍須依法向寶號追償特此登報聲明 法商 L. PERNOT & Cie啟

十九路總指揮部啓事

此次贈送獎章係根據本部所印發之報告書分發其由上海市商會及其分設之三辦事處經收慰勞金應俟市商會將帳款移送到部核算清楚後再行分戶贈送此啟 戊A1599

十九路總指揮部駐滬辦事處財務組啓事

敝組前奉命辦理本處未了手續現已完竣於本月十日結束嗣後各界如有通訊請寄上海國華銀行交總部經理處第二期慰勞金報告書經託總部駐京辦事處辦理除呈報外特此通告

國民政府參軍處緊要啓事

本處公役任仲昆在洛 [illegible] 押解來京經本處 [illegible] 一併函送江寧地方法院依法訊究 [illegible] 特此登報聲明 乙A0841

陸軍第三十三師司令部啓事

敬啟者本師頃奉十三軍軍長錢諭 [illegible] 等職應即一律取銷以符定章而免 [illegible] 在外活動者本師概不承認並由就地軍警 [illegible]

陳宅出殯

陳宜甫老爺靈輀擇於國曆八月十二日下午一時發引權厝西門斜橋湖南公所敬以奉聞 海甯路永樂里陳宜興堂謹啓

愬訃不週

敬告 魏調元先生之元配道明先生之母曾太夫人於中華民國二十一年六月二十三日午時疾終滬寓內寢茲擇於八月二十七日在上海戈登路檳榔路口玉佛寺領帖二十八日發引暫厝於本埠麗園路蘇州集義公所恐訃告未週敬以奉聞 伏希 賜鑒 上海馬斯南路九四號魏宅治喪處謹啟

上海魏宅治喪處 南京沈舉人巷二十九號本宅 北平中海福祿居教育基金委員會代收

鼎惠懇辭 如蒙 賜唁請寄

訃不週

先考筱農府君痛於民國念一年六月廿七日卯時壽終滬寓距生於同治十二年癸酉十二月初十日丑時享壽六十歲不孝等隨侍在側親視含殮遵禮成服擇期扶柩回籍安葬謹擇於國曆八月十四日在本宅領帖十五日發引深恐訃未週謹此奉聞 鼎惠懇辭 棘人徐仁東 徐仁良 徐仁惠 徐仁廣 泣血稽顙 喪居福煦路六十三號 乙A3654

退保聲明

先嚴敬之公不幸於八月四日棄養所有生前爲人作保無論口頭或書面自即日起概作無效特此登報聲明諸維公鑒 棘人錢繼武 錢繼孟 錢繼彭 錢繼禹 稽顙

柳仲蔚 柳青子 依推 篷受 股聲明

蕭據柳生記油坊號主柳仲蔚與柳青子同於民國二十一年 [illegible] 柳仲篷依受股人柳蔚青 [illegible] 乙A7692

協成國貨號緊要聲明

啟者敝號 [illegible] 學生九志 [illegible] 甲A4215

馬鴻興號緊要聲明

啟者本號自九一八事變後即自動不買仇貨原料茲因外間未明眞相來函詰責爲此登報聲明再各界如對于本號仍有懷疑儘可前來調查俾釋誤會此告 乙A0478

提單聲明作廢公告

依據福祥行經理 [illegible] 豐銀行指定人名下 [illegible] 年十月十四日 [illegible] 輪進口 CS [illegible]

恒成泰木號啓事

啟者敝號自上年九一八發生所存日貨即行封存暫不再進但仇貨 [illegible]

北京路 義昌 義興昌 五金號啓事

啟者本號 [illegible] CA482

妙機公司啓事

敝公司愛國熱忱向不人後查自九一八事件發生即自動請百貨同業公會將敝公司所有日貨一概封存在案此區區微意諒邀 公鑒尚冀 各界士女時加 指教爲感

美麗安電器有限公司通告用戶注意

謹啟者茲以麗安電光招牌租金照付 [illegible] 一〇號特登報通告 [illegible] 原號木公司辦公處 [illegible] 驗賜予合作無任感幸 [illegible] 美麗安電器有限公司謹啟

費席珍律師代表傅夢弼君啓事

啓者茲據傅夢弼君聲稱其妻周氏與部人 [illegible] 乙A3173

吳其綸律師代表淮北保泰旗垣聲明清理結束啓事

本律師續任朱仲玉君暨福豫昌垣常年法律顧問並聲明 由仲玉本人親筆簽名蓋章倘有非仲玉本人親筆簽名蓋章之文約依法概不生效委託代爲登報聲明前來合代聲明如上 [illegible]

趙傳鼎律師代表發盛號宣告清算啓事

據至律所發記債權以資清算過期作爲拋棄論其債務人亦請于期內將欠款送交本所否則自當分別訴追諸希公鑒 茲據發盛號 [illegible] 此啟 [illegible]

葉茀康律師代表長城協記鞋帶廠啓事

茲據上開當事人長城協記鞋帶廠來所聲稱本廠所出各種鞋帶 [illegible] 乙A3158

戴繼恩律師受任北平鄭同福齋酒菜館經理賈瑞祥常年法律顧問

[illegible]

項岣律師受任中華國華冰糖廠常年法律顧問通告

本律師茲受任中華冰糖廠暨國華冰糖廠常年法律顧問凡法律所賦予該廠等一切法益本律師當盡力保障之特此通告

總事務所 環龍路花園別墅二十號 電話八〇三三三號
分事務所 江西路吉慶里三弄五號 電話一七二九號

項岣律師受任義祀原料工業公司常年法律顧問通告

茲承上開當事人聘爲常年法律顧問並據聲稱本公司向來推銷國產原料抵制仇貨具有同情如有人故意破壞名譽希圖 [illegible] 害者當依法追究等語嗣後倘有人侵害該公司財產名譽及其他一切法益本律師當力盡保障之責特此通告

總事務所 環龍路花園別墅二十號 電話八〇三三三號
分事務所 江西路吉慶里三弄五號 電話一七二九號 乙A3290

吳寶地 奚亞夫 律師代表 邵範九君與毛國珍女士解除婚約聲明

茲據當事人邵範九君聲稱幼由父母作主文定毛耀坤君之女毛國珍爲室歷有年所現範九年逾弱冠本年家長之命擇日完姻詎料 [illegible] 吳律師事務所法租界天主堂街三號電話八五五三三號 奚律師事務所江西路四五一號電話一九三八號 乙A3123

大陸法律事務所 富綱侯律師代表郭永瀾爲其子學校（魯滿）所有不動產權啓事

茲據當事人郭永瀾來所聲稱永瀾因年邁力衰先後將自己所有一切不動產交由學序學校二子分執保管 [illegible] 事務所 南京路大陸商場五樓 電話九四〇七〇 九四〇七九

董邦幹律師代表愛利士洋行製帽部緊要聲明

茲據當事人愛利士洋行製帽部 [illegible]

汪少懷律師代表法商寶華祥洋貨號經理沈志超 康福洋行 大森呢絨字號經理黃克仁 警告暨各股東啓事

[illegible]

酈鰲奎律師代表大江南菜館聲明啓事

現據大江南菜館 [illegible] 乙A3163

黃宇平律師受任施德之先生常年顧問啓事

本律師茲受任施德之先生爲常年法律顧問嗣後對於該先生一切法益當依法保障之此啟 事務所四川路二十一號 電話一五七一六 乙A5651

鄂森 徐煥藜 律師代表福源綢緞洋貨號宣告結束啓事

事務所登記逾期即作拋棄論各債務人亦望於期內將欠款送交本事務所掣取收據如逾期不理即當依法訴追幸勿自誤此啟 鄂徐律師事務所四川路七二號三樓 [illegible] 乙A3372

石穎律師受任永固造漆公司 同昌棧五金號常年法律顧問

事務所北京路六十四號 電話一三三七〇

何孝元律師受任勤裕號常年法律顧問

此後遇有侵犯勤裕號一切權利者本律師當依法保障之 事務所上海銀行四樓 四〇八號電話一三六〇八號 甲A4219

徐國偉律師代表王朱氏緊要啓事

夫之遺囑非法侵害氏之執掌權者當依法訴究謂爲登報鄭重聲明等語前來據此合函登報通告如上諸希公鑒 事務所新聞路（辛家花園東）慶福里 甲A4215

陸鴻儀 蔣煒祖 律師受任上海悅采芳糖果號常年法律顧問

茲據上開委任人委任本律師等爲常年法律顧問並據聲稱本號現由蘇州觀前悅采芳分設於上海浙江路甯波路口定於本月十日開張嗣後關於營業上一切法益請依法保障等情合亟代爲通告 事務所四川路六號五樓 電話一七二三〇號 A3151

季宗隨律師代表王春生 王雲生緊要啓事

另函聲告王根發等外詐代登報聲明該項房產在估地糾葛未曾解決以前各界人士慎勿受買致遭無端損失等情前來合代登報聲明如右 [illegible] 事務所南京路大陸商場五樓電話九〇五一六 甲A4295

老正和發記綢布染廠發明科學漂白洗染廣告

本廠自同治年間創設一本經研精練之發明凡經本廠出染之綢・緞・綾・羅・紗・紡・呢・絨・嗶嘰・布疋・各種衣料・色艷悅目鮮豔如新要以選用染料皆德國 [illegible] 最著之一頁供勸遜絕本廠猶不敢自滿而處心求精竭精年之經驗不惜犧牲金加研討近又發明科學漂白洗染顧客如有綢羅紗紡之絲織白色衣料天然黃色者 [illegible] 惠臨漂白洗染可包反舊還新回復如初一變而爲新衣天然之白色 [illegible] 堪嘆神化 [illegible]

熊飛律師受任老正和發記綢布染廠常年法律顧問通告

本律師今經正老和發記聘爲常年法律顧問以後如有侵害該號營業或法益者本律師依法保障之此啟 事務所開封路熱河路十八號 電話四〇八三七號

中華書局出版

高中課本

本局對於教科書，向來務求精審，不敢草率從事，前此所出初中及小學各種教科書，海內教育界久有定評。自教育部將高級中學普通師範商科各課程標準，陸續頒布後，本局更根據課程標準，參酌各地高中實際的需要，定一通盤之計劃，分頭敦請各科專門名家着手編輯，現已陸續出版，其尚在排印及編輯中者，年內亦準可出齊，用敢公告。此次所出高中各書，編著者均係從事高等教育多年，富有教授經驗之專家，其內容之切實合用，自不煩辭費；至於校對之審慎，印刷之精良，猶其餘事矣。

印有樣本 承索即贈

普通科

新中華國文……沈頤編 全六冊 第一二冊 各九角 第三冊 一元
新中學古文讀本……穆濟波編 三冊 各六角
新中學國學必讀……錢基博編 上冊 一元 下冊 一元四角
實用國文修辭學……余兆梓著 一冊 七角
高中英文選……蘇州中學教員英文研究會編 全三冊 第一冊 精裝一元八角 並裝一元四角 第二三冊 各二元 一元六角
新中學英語讀本……朱友漁編 一冊 一元二角
文學的英語讀本……王龍惠 馬潤卿 編 二冊 (一)一元二角 (二)一元五角
近世英文選……英國蔡博敏 梅殿華 編 一冊 一元五角
新中華高等英文法……沈步洲 王祖廉 編 一冊 一元二角
新中學高級英文典……王昌社編 一冊 一元二角
中等英文法……梅殿華 劉崇裘 編 一冊 五角
英文修辭學……林天蘭編 一冊 一元五角
英文典與作文法……黃添福編 一冊 一元二角
新中學英文作文法……謝頌羔編 一冊 一元五角
新中華英語……李儒勉編 三冊 不日出版

新中學代數學……張鵬飛編 一冊 九角
新中學幾何學……胡敦復編 一冊 一元六角
新中學解析幾何學……余 恆編 一冊 九角
新中華本國史……金兆梓編 上冊 一元二角
新中華本國地理……葛綏成編 一冊 一元三角
新中華代數學……余介石編 一冊 不日出版
新中華解析幾何學……黃泰編 一冊 不日出版
新中華外國地理……鄭昶編 一冊 不日出版
新中華生物學……陳兼善編 一冊 不日出版
新中華化學……黃德溥編 二冊 不日出版

商科

新中華經濟概論……李權時編 一冊 八角
新中華商法……王效文編 一冊 一元三角
新式商業簿記……楊汝梅編 一冊 八角
復式商業簿記……章祖源編 一冊 七角
高級商業簿記……童傳中編 一冊 一元
新式銀行簿記及實務……楊汝梅編 一冊 二元
新中華商業概論……周憲文編 一冊 不日出版
新中華會計及審計……楊汝梅編 一冊 不日出版

師範科

新中華社會學及社會問題……吳澤霖編 一冊 一元
新中學論理學概論……吳俊升編 一冊 一元
新中華教育概論……莊澤宣編 一冊 一元三角
新中華小學教學法……吳研因 吳增芥 編 一冊 一元四角
新中華小學行政……俞子夷編 一冊 八角
新中華健康教育……胡定安 何煥奎 編 一冊 七角半
新中華實習指導……胡叔異編 一冊 八角半
新中學人生哲學……舒新城編 一冊 一元四角
新中華民衆教育……甘豫源編 一冊 八角
新中華幼稚教育……張宗麟編 一冊 一元
新中華教育史……孟憲承編 一冊 一元四角
新中華教育測驗與統計……廖世承編 一冊 不日出版
新中華小學師範應用音樂……朱穌典編 一冊 不日出版
新中華圖書管理學……杜定友編 一冊 不日出版
新中華生物學……費鴻年編 一冊 不日出版
新中華比較教育……常導之編 一冊 不日出版

（壬77）

（索閱本局圖書目錄請用明信片寫明姓名地址即寄奉）

國內要電二

粵空軍將改組 譚啓秀部離粵赴閩

【香港】粵空軍將改組、（留港空軍、擬赴桂服務、（八日專電）

【香港】譚啓秀八日率部乘四輪離粵赴閩、（八日專電）

【香港】李慶文定九日晨率留港十二艦返省、（八日專電）

【香港】粵國防委會派李潔芝等六員視察全省國防形勢、（八日專電）

廈門警察罷崗

【廈門】七日晚、三署警察翁鳳鵠黃信銓、爲取締當街小便、爲日籍台人順興洋行拽入痛毆重傷、八日晨三署罷崗、公安局交涉後、日領允懲、視傷勢有無生命危險、定醫藥及賠償、午後因局長勸復崗、又同日四署警爲陸隊旅士兵所毆重傷二人、四署同時罷崗、司令部調防陸隊、並允 辦賠償即復崗、（八日專電）

內政部派員視察各省

【南京】內部之各級視察員、前本擬分四期、限八個月視察完畢、規定經費二十三萬元、但因國庫空虛、此項計劃、一時難於實現、日後或將另籌辦法、視察員組織方式、亦有所變更云、（八日中央社電）

朱張再辭剿匪指揮

【南京】朱紹良張貞再向蔣委員長、辭太湖剿匪總剿指揮職、蔣復電慰留、但朱張辭意仍甚堅云、（八日中央社電）

俞飛鵬仍到部辦公

【南京】交次俞飛鵬、前因腿疾復發、未到部辦公、現因黃紹雄去滬、八日即到部處理部務、對記者談、余因疾在家、尚批閱公文、非但無辭職擬議、且並未向部請假、外傳余辭職、想係推測之誤、（八日中央社電）

唐山商民到京請願

【南京】河北唐山商民請願團、八日赴中央民運會請願、由殷君采接見、允將呈文轉達各主任委員、並勸代表早日北返、此案中央准負責秉公解決、（八日專電）

孫蔚如等由漢返京

【南京】十七師長孫蔚如及楊虎城駐京代表胡逸民、赴漢謁蔣事畢、八日乘招商局江華輪返京、孫定日內赴滬、視察淞滬戰區後再北上、（八日專電）

國民設計委會之擬議

【南京】中委李宗黃等向中央提議、請設國民設計委員會、提案已送達中秘處、（八日專電）

實部招待芝埠代表

【南京】美國芝加哥博覽會代表愛爾培夫婦來華、調查實業狀況、及參觀首都建設、八日下午、實部派員招待、引導謁靈、使參觀陵墓建築、（八日專電）

法使代表訪羅文幹

【南京】法使韋禮敦代表蕭若、八日午赴外部訪羅文幹、談中法外交事件、（八日專電）

首都警備部槍決匪犯

【南京】首都警備部八日槍決冒充稽查攔路刦奪之盜匪趙伯鈞·黃偉定兩名、（八日專電）

鐵部指撥塘工經費

【南京】鐵部以各路賑災加價收欵、歷經院令撥付江北運堤工欵、甘肅賑欵、滬市堤防工欵、僅餘十五萬元、茲奉行政院令、將該項餘欵、悉數撥交江南塘工善後委員會、協助江南塘工經費、惟該項工費需欵三十萬元、不足之數、由財部籌撥、（八日專電）

巫明遠呈辭蒙藏委員

【南京】蒙藏會委員巫明遠、因有人指爲藏方代表、加以攻擊、八日呈行政院蒙藏會、懇請辭職、（八日專電）

冀省實業廳長易人

【天津】冀省實業廳長何玉芳撤職查辦、委史錦宸繼任、定十日晨接事、（八日專電）

日汽船在葛沽被刦

【天津】日商大連汽船株式會社九十九號汽船、七日午代華商運現洋八萬九千元、駛至葛沽、被海盜攔刦、（八日專電）

高陽縣境半成澤國

【天津】滹沱河洮水漫堤、高陽縣境半成澤國、（八日專電）

四川輪發生虎疫

【青島】四川輪一乘客途中染虎疫身死、該輪約八日夜抵青、港局據報、將令其消毒、（八日專電）

洪陸東等由漢返京

【漢口】中委洪陸東方覺慧會攬情、及蔣堅忍八日同乘江裕返京、（八日專電）

姜明經辭水利局長

【漢口】水利局長姜明經、八日辭職、（八日專電）

粵小輪中途遭匪刦

【廣州】此間接廣州消息、據稱廉江與北江境內匪氛甚熾、昨有馬達小輪一艘、向廣州開來、行至三里峽（譯音）附近、遭匪搶刦、船客三十八人、大都爲糖商、皆被匪擄去、（八日路透社電）

港法院准羅夫人出庭

【香港】香港裁判長康勃勸爵今晨准羅夫人出庭於最高法院、實開香港法界歷史之新頁、英國法院律師、中國女子之爲英康勃致詞祝其成功、其他著名律師皆向羅夫人致賀、（八日路透社電）

靈璧農民索回烟稅

【徐州】皖北靈璧縣農民、受宿縣抗爭烟苗稅影響、集衆數千、索回已收之烟稅搗毀光集區公所、並擾及銅境、現該農民聚衆不散、銅靈交界之雙溝鎮緊張、地方已派代表來徐報告、請爲彈壓、靈當局正勸諭解散中、可望緩和平息、（八日專電）

警一旅砲彈爆炸

◉廬州警備一旅八日開蚌、該旅七日砲彈爆炸、傷三人、（八日專電）

淮海交通因匪患阻斷

【清江浦】板浦稽核所科員高襄、日前携眷運其父柩南來、經大伊山遇匪、全家被綁、淮海交通阻斷、（八日專電）

西壩稽核所維持湖運

【清江浦】西壩稽核所邵所長、六日由板浦抵壩、決維持湖運、俾與車運海運數量相埒、並對舊有各項鹽務陋規、一律查禁、違以妨礙鹽政論罪、百年積弊、一旦擯清、（八日專電）

江陰縣代會流會

【江陰】四屆縣代表大會、八日下午、選舉執監委員、因不足法定人數、宣告流會、（八日專電）

俞濟時宴甬各界領袖

【寧波】八十八師長俞濟時、四日來甬、返奉化原籍省視、八日在甬青年會、宴請各界領袖、九日晨八時乘車赴杭、轉滬、（八日專電）

蘇建廳長到松視察

【松江】蘇建廳長董修甲、八日偕同該廳技正兼塘工處長徐百揆蒞松、視察塘工、定九日再往太倉巡視、（八日專電）

更正 本月六日本報國內要電欄內所載各院部政費要求十足發放、財宋表示無權增加各等情新聞一則、茲據財政部函稱、並非事實、特此更正、

命令

國民政府六日令、交通部電政司長李範一呈請辭職、李範一准免本職、此令、又令、交通部參事鍾鍔另有任用、鍾鍔應免本職、此令、又令、任命鍾鍔爲交通部電政司長、此令、

國外要電

侵略統一案實現 武藤就關東軍司令職
兼駐滿特派全權大使 梨本宮大將入元帥府 本莊繁任軍事參議官 日陸軍要員大批更動

▲日聯社八日東京電 日皇決定將梨本宮大將列入元帥府、令晨八時梨本赴那須御用邸、下午三時舉行元帥號親授式後、接續舉行武藤信義大將之關東軍司令官親任式、及特命大使·關東長官之兼任式、

▲電通社八日東京電 被任爲關東軍司令官兼駐滿特派全權之武藤信義大將、於今日之親補禮後、談如下之感懷、「此次事變之如何解決、當然有關滿洲國之運命、且有關日本帝國將來之休戚、且左右東亞永遠之興廢、際此時期、予受此重大使命、希聖上之淩威、與夫國民各人之後援、以完成此使命、

▲日聯八日東京電 武藤大將之親任式完畢後、接行梅崎中將之師團長就任式、與本莊中將之親補式、任命軍馬補充部長梅崎延太郎爲第二十師團長、關東軍司令本莊繁爲軍事參議官、

▲日聯八日東京電 內閣本日發表、任命陸軍中將柳川平助爲陸軍次官、

▲電通社八日東京電 今日發表陸軍之更調如下、參謀次長眞崎甚三郎·兼任軍事參議官、關東軍司令官陸軍中將本莊繁·補軍事參議官、騎兵第一旅團長陸軍少將吉岡豐輔·任陸軍中將補騎兵監、下關要塞司令官陸軍中將井上忠也·補獨立守備隊司令官、關東軍參謀長陸軍少將橋本虎之助·補關東軍憲兵隊長、參謀本部附陸軍少將·任兵器本廠附、第二十師團長陸軍中將室兼次·任航空本部附、

日軍部力主鄉軍移殖東北
五百人爲一團先移三姓海林 對俄一旦有事隨時可以徵發

▲華聯社八日東京電 日內閣對東北移民、有兩種見解、一爲高橋財長、一爲軍部、高橋謂東三省治安不能維持、又日本財政不能支出大批移民費、軍部則駁高橋財長云「滿洲移民不採經濟移民政策、須採武裝移民主義、馬占山已敗、李杜丁超退入密山、除王德林以外不必過慮、日本對吉黑兩省須派大軍防俄、爲節省軍費、選派鄉軍駐紮、藉移民名佈置軍事、如日俄風雲告急時、則注重軍事、日俄間綏和則任調查工作、爲隨後而來之農民籌備各種設施、可謂一舉兩得、如待滿洲治安恢復後實行移民、一時不易也」「聞高橋已屈從軍部、軍部移民案大綱如下、㈠移民須由在鄉軍人之志願者中選拔、㈡每團人數限五百人、一年選拔兩次、每次移民團數按經費而定、㈢移民地點定三姓及海林一帶、韓俄國境地方、㈣經費每人一年一千至一千五百元、爲十年繼續事業、總經費爲一千至一千五百萬元、按一萬人之移民計算、此爲第一期計劃、又此經費決編入明年度預算、是否能實現、須待川春開國會後、視其結果如何而定、

意將退出國聯
羅馬方面聲明不確 英法盛傳

▲路透社八日倫敦電 今晨報紙發表意國或將脫離國聯之消息、倫敦人士見之、頗爲驚異、工黨機關每日聯報外交記者稱、意相墨索里尼之兼長外交、或將爲意國退出國聯之先聲、巴黎已有一種傳說、謂意德日三國不久或皆將退出國聯云、昨日羅馬某報以大字登載此項新聞、旣未否認、亦不加以批評、查意國汎繫黨對於報紙檢查頗嚴、今竟披露此種新聞、故衆認爲有重要意味、

▲路透社八日羅馬電 此間負責方面宣稱、外傳意大利將脫離國聯一節、並無此種問題、按前外相格蘭第爲主張和緩外交者、格氏近辭職後、此間當局曾切實聲明意國外交政策並不更變、

日俄漁區問題
蘇俄對日讓步

▲國民社八日東京電 關於北方蘇俄領海內漁業讓與權之日俄備忘錄內、蘇俄已具妥協態度、不日即可正式簽字、按此項問題、日本駐蘇俄大使廣田與俄外交副委員加拉罕談判已歷一年有餘、今因廣田不日即將回國、急欲早日完竣、蘇俄云、

德當局與各黨談判改組內閣
中央國社兩黨傾向合作 內閣超然性不致受動搖

▲國民社八日柏林電 目前德國政局形勢、實際上可望不致有重大變化、國家社會黨著名領袖數人似將入閣、但現內閣之超然性質、不致因此動搖、而總理巴本亦不致讓位於希特勒或其他國家社黨領袖、即國家社會黨員之入閣者、亦並非認爲以黨代表資格入閣、乃以政治經驗受總統與興登堡之特殊信任而羅登閣席、至其姓氏目下尚無所聞、料在今後數日內政府將秉此方針與各黨談判、巴本總理業於今日返京、改組內閣之談判、在本星期杪以前、當可結束、至普魯士政府問題「現亦亟待解決、此間觀察政局者預料中央黨與國家社會黨在前數月間雖齟齬甚烈、但今後當可望其合作、惟此兩黨之合作、國權黨之胡根堡似頗不以爲然、其機關報日前曾警告國家社會黨員、謂此種結合頗爲危險云、

▲國民社[illegible]林電 此間極可靠方面現信德[illegible]閣改組後、國家社會黨魁希特勒或將出任總理「至總理一席、衆認未必能畀此君、因其本黨內兩首領史特拉塞與佛理克、俱反對其出任總理、而總統與興登堡與國防大臣施萊謙及現內閣中其他重要份子、亦均不贊成畀以最高位置云、

將軍抵抗

夏日常來疫癘，吾人隨時有生命危險！抵抗疫癘，請備濟心化毒之國貨 將軍牌 長丹。

五洲大藥房總發行

各處大葯房均售

九星公司出品

藥製 白蘭地

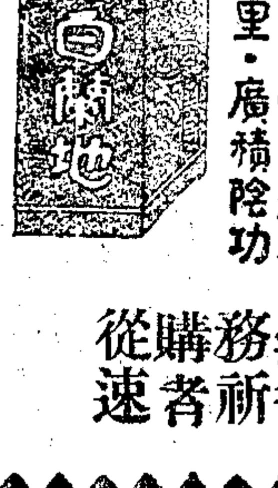

夏令常備此藥 生命可保無虞 不論時疫急痧 皆可立服立愈

非但闔家安寧·惟此是賴 更可贈送鄰里·廣積陰功

上海 中西大藥房 經理

廉價期內 爲日無多 務祈購者從速

上海機聯會會員 鼎新染織廠敬告各界

鼎新呢爲本廠出品之一純用申新紗廠國產棉紗製造顏色雅緻羅紋細妍經久耐穿色澤不變男女皆配老幼咸宜且單夾棉衣並皆適合無論農工商學穿之無奢華之譏價極經濟物極誠樸洵衣料中之珍品也行銷以來備受社會人士同聲贊許茲以各界添製秋衣轉瞬將屆本廠鑒于不共戴天之劣貨近又死灰復燃削低價格大舉推銷以致是項劣貨充斥市場考之劣貨疋頭中有人炮車呢一種絕似本廠出品之鼎新呢念吾全國同胞抱有提倡國貨之决心不願再認賊爲父但奸商貪圖漁利不顧國難甘爲經濟侵略之僕役竟美劣貨之名曰中山呢向主顧抖售抑又冒充本廠出品鼎新呢者喪心狂病以假亂眞同胞購布時恐或不免爲所混惑及至發覺則已徒呼奈何而已本廠本不敢羅織他人但爲國家前途計實業生存計不得不宣告國人加以注意爲此不惜犧牲特製就鼎新呢樣布並說明書及劣貨比例樣拾萬份備各界索閱能知眞劣之弊除分寄各地棉布莊請予照樣批售外並亟登報宣佈凡吾同胞想必樂予贊助者也承索樣布請向本廠樣品部函到即寄欲購是布請就近向各大棉布莊携樣往購庶不致悞

本埠經銷處 協大祥號 地址小東門　源茂盛號 地址南京路　公潤台號 地址十六舖老太平弄

寗波經銷處 振新號 地址寗波後市協和成內

杭州經銷處 高義泰 地址杭州羊霸頭　開泰 地址杭州鼓樓前

常熟經銷處 協盛 常熟南門大街

蘇州經銷處 乾泰祥 觀前大街

本廠地址 上海大南門外陸家浜路七百廿號 營業部附設廠內

上海市錢業同業公會爲廢兩改元問題敬告國人書

自廢兩改元之議起兼旬以來衆說紛紜穩健者衡量事實主張恢復元氣爲當務之急凡百設施更應懲前毖後審察周詳免生流弊貽患社會急進者侈陳學說主張一二八之變百業交敝允宜休養生息補救甚至有主張目前貿易入超數量驚人國內存銀不豐亟可乘此貫澈紙幣政策者綜上諸說雖立論不同而爲賢者謀國之意固無二致也政府當局鑒於茲事體大關係全國經濟金融安危非日夕片言所能決策乃有廢兩改元研究委員會之設廣徵羣議謀而後行至堪慶幸敝公會以統一幣制固爲全民所切望而改革之始必須顧慮周密行之得宜措全民生計於磐石之安行之失當金融狂瀾軒然而起全國經濟影響至鉅敝業服務社會年時悠久關係深切良以調劑金融深達內地凡農鑛漁鹽生產之區皆爲敝業放欵所及歷年喪亂金融變遷差能穩渡幸未爲不良潮流所左右者自信尚能愛重歷史謹負責任確守穩健原則力求實際不尚空言故百業榮枯必影響於敝業而敝業消長亦動關乎百業安危與共輔車相依由來已久矧敝業組織股東負無限責任百十年來爲社會所共見共信顯非與其他一遇時會變遷即圖卸除責任置百業民生於度外所能比擬敝業懍社會托付之重爲未雨綢繆之計創議廢兩之初周顧國情作一勞永逸之謀爲完整統一之計建議政府注意三事

（一）統一鑄幣權確定重量及成色　鼓鑄新銀幣其重量及成色最低限度應仿照民三幣制條例嚴實鼓鑄尤須召集各業團體組織委員會實行監理或化驗登報公告以昭大信

（二）銀洋折價之處理　銀兩折合銀元其關係不僅在銀錢業亦不僅在上海一處凡國內各業之有債權債務者無一不有關係而欲權衡適當應責成各地商會召集各業持平商議折衷規定免致畸重畸輕有窒碍難行之慮

（三）統一紙幣發行權　欲使社會一般人對於變更不致懷疑應以統一紙幣發行權特設專庫其準備金依照法定至少須有現金六成不得以他種營業欵項移抵即外人亦無從訾議此爲全民生計全國經濟最要關鍵應請格外注意及之

是項主張本諸良心實以全國各業利害暨金融現狀與其前途爲前提絕無絲毫偏意存乎其間想爲國人所共諒採取與否權衡自屬政府乃外間不察以爲敝業對於銀洋兌換舊有二毫半一毫二五之增減以此蠅頭微利故作煩言以聳人聽聞此誠不知個中底細凡中外銀行對於往來辜皆徵收費用原非敝業所特殊今爲破除訾議者或有藉口　經全體同業大會議決自八月六日起將是項銀洋兌換增減一律廢止以釋羣疑所冀政府當局全國各界對此關係全民生計重要問題掬誠研究則福國利民百業蒙庥謹此宣言伏祈　亮察

上海浙江興業銀行房地產信託部啓事

敝部狄司威路浙興里新屋落成已久業於五月十四日登報通告起租進屋茲查尚有下列各號收據之定戶未曾前來接洽茲距起租迄今已屆兩月有餘爰再登報聲明該項前定房屋祇得另行召租所有定銀劃抵空租定屋收據作廢此佈　廿一年八月七日

收據號數計開如下　第十號　第九一號　第十一號　第一〇三號　第四二號　第二四〇號　第五九號　第一五三號　第七九號　第一七八號　第八七號　第八八號　第一九八號　第八九號　乙A3655

招商局船期廣告

江華　快輪准於八月十一日星期四晚開往漢口沿途各埠均靠

新江天　快輪准於八月九日星期二下午五時開往鎭海寗波本輪電話八三二六五

廣濟　快輪准於八月九日星期二晚直放溫州

新豐　快輪准於八月十日星期三上午五時開往威海衛烟台天津

舟山輪船公司發息通告

本公司二十年份股息業經股東會議決定於國曆八月二十日起開始發息之期務請各股東携帶股票前來領取（注意）屆期給款除函外特此登報通告（注意）期停給地址外馬路關橋聯安公局內

舟山輪船公司謹啓　乙A5133

上海麵粉交易所遷回原址新市塲營業通告

敬啓者本所民國路丹鳳街口新市塲房屋現已落成茲定於八月二十三日遷回新市塲營業謹於是日下午二時敬備茶點歡迎各界諸君惠臨參觀恕不發柬特此登報通告　公啓

泰縣泰來機製麵粉股份有限公司股東鑒

股東計每股得派銀一圓正定本年國曆七月二十日起至九月二十日至各股東檢取股票向上海南京路楊慶和久記銀樓內後樓本清理處驗領派股銀所有該股票即由本清理處收下涂銷理結束務希各股東如期照行倘或逾期該股票即行作廢應請注意除另專函通知外恐有未達用特登報佈聞　清理處啟

本公司業已遵照股東會議決依法宣告解散所有未了事務各欵項均由清理處清理完竣特將剩餘款項發還各股東特此登報通告　丙A443

上海華商證劵交易所發給第二十一屆股息通告

本所第二十一屆股息定於八月十一日起開始發給每日上午十時至十二時下午二時至四時請各股東持股票至本所總務科領取凡有未經掉換新股票者須先將舊股票來所換取臨時收據俟十日後憑新股票發給利息特此通告

錫澄長途汽車股份有限公司董事會召集第四屆股東會公告

本公司定於本年八月廿八日（星期日）下午二時在本公司會議室開第四屆股東會報告及議決事項務希各股東准時駕臨除專函奉達並附入塲證議案議決票外特此公告　乙A9413

ABC 中國內衣織布廠股份有限公司發派二十年份股息通告

本公司定於八月十五日起每日上午十時至下午四時發派二十年份股息（周息一分）屆時務請携帶息摺至本總公司會計科領取爲荷除專函奉達外再行登報通告茲因股東地址遷移故通函退回甚多務希將新址寄下更正爲盼

中國內衣織布廠股份有限公司啓　乙A3164

商務印書館股份有限公司召集股東臨時會通告

啓者本年七月十日本公司股東常會決定對於減少資本修改公司章程案由股東詳細研究後由董事會定期召集股東臨時會再議茲定於九月四日（星期日）下午二時起在上海北河南路市商會舉行本公司股東臨時會專議減少資本修改公司章程屆時務祈各股東早臨除另專函通知並將提議案等件寄呈外特此公告再自登報日起至開會日止停止股票過戶合併奉聞

商務印書館股份有限公司董事會謹啓　廿一年八月三日

上海雜糧油餅交易所股份有限公司召集第十三屆股東常會公告

本所茲定八月十四日下午二時在本所市塲召集第十三屆股東常會務請各股東於是月八日起每日上午十時至下午四時携帶股票至本所總務科驗明領取入塲劵決議票等件以便屆時憑劵入塲再本所股票應於七月十五日起至開會終了日止照章停止過戶合併公告

理事會啓　甲A3364

中國紅十字會緊要通告

查本會從前組織之特組救護隊早於五月二十五日以前完全辦理結束所有隊員業已遣散乃邇來查有自稱特組救護隊隊員擅用該隊信紙信封者殊屬不合現經本會議決自登報日起凡有假用該隊信紙信封及隊員名義者本會概不承認請各界注意特此通告

民國廿一年八月八日　乙A1587

上海聯益善會敬謝

會董鄭嘉霖君續募醫藥經費洋二百十六元計譚步韶君洋一百元黃友祥蔡友琴各助洋十元丁有孺無名氏洋十元開二元拜領之下足徵慈善爲懷除掣奉收條外特再登報以揚仁風如蒙各界大善士解囊慨助捐欵者請惠交本會收捐處（一）上海南京路女子商業儲蓄銀行（二）虹口百老滙路山蔭里義泰莊南京路四七四號二樓本會總辦事處主任陸文中等謹啟　乙A1592

滬南神州醫院敬謝諸大善士

大東門肇嘉路

慎大行經募同善堂助洋一百二十五元七角俞文棠君經募嚴桐蔭堂助洋五十元張振基君助洋十元四軒主助洋十元陳炳謙君自助洋三十元又承經募陳吳鳳書君助洋五元陳徐文君助洋三元陳桂順君助洋二元陳其海君助洋四元陳金琛君助洋二元陳金佩君助洋二元陳金暖君助洋二元胡熙生君經募敦睦堂助洋二十元翟頌嘉君經募南市中國銀行助洋二十元祗領之餘無任欽佩除掣奉正式收據外合亟登報鳴謝以揚仁風

院長黃涵之　余伯陶　毛子堅　監院蔡濟平　全啓　乙A1590

嗚謝仁德

台灣中華總會館及華僑各團體暨本會會員萬少棠沈鑑源孫林鑫等前因受旅滬台灣柯氏之聘率領歌舞團隨往台北不料到台後該柯氏副領事李某不顧漂泊異鄉進退維谷幸經中華總會館林會長與諸會員迅予調停並蒙我國駐台北總領事府懇求援助當蒙體念僑胞立即函飭中華總會館總領事林公商請滬川資全國同胞始得于七月五日乘輪返滬得免流離失所人等緬懷大德沒齒不忘除專函伸謝外再刊登各報以揚仁政

上海市金石聯益會會長季春棠　兪文忠暨全體會員同叩謝

英國布機漿紗機經紗機廉價出售

茲有英國潑勒脫（Platt & Co.）四十二寸上打手織布機一百五十部又史德福（Stafford & Co.）四十寸自動布機一百部漿紗機及經紗機等亦均有現貨如蒙賜顧請至本行接洽樣子隨時可以參觀本行並聘有紡織工程技師代客計劃

上海愛多亞路三十八號協昌興行　乙A6503

鄭洪年辭華僑經濟委員會副主席啓事

華僑經濟委員會成立承諸公推爲副主席洪年以校務叢忙久已未曾到會負歉良深除函會辭職外此啟　八月七日

愛國同胞請飲　眞正國貨

烟台啤酒

烟台啤酒係純粹國人資本創辦設廠於山東烟台南山地方用著名老虎眼泉水精製會經烟台總商會上海市商會證明介紹爲國人唯一自辦實業今年出品該家中外名人一致讚揚質味之鮮美實已超過一切進來市上發現冒充國貨之啤酒以僞亂眞深望愛國人士夏令購用時加以嚴密鑒別勿爲魚目混珠者甚幸甚

（再烟台啤酒係在山東省屬之烟台所製非遼寧之烟台希各界注意）

中國烟台啤酒公司謹啟

上海義成公司總經理

上海義成公司敬告各界

啟者敝公司唯一志願爲謀發展國貨銷路藉以挽回若干利權爲國家保持一線元氣畧盡國民天職是以除經理國貨烟台啤酒及烟台東亞公司出品之萊陽梨膏與各種烟台土產水菓雞鴨魚肉等罐頭食品外對於任何洋貨無論利益如何優厚概不經理丁此內憂外患交相煎迫國脈民命不絕如縷之際務望愛國同胞一致提倡國貨並對於眞正國貨有相當之認識爲幸

三魚行答復救國十人團一封書之剖明

公順 治豐 生記

逕啟者敝行等於本月四日接到貴團來函警告略謂敝行等有將仇國漁輪鮮魚假充鮮輪鮮魚銷售於市上之情事閱之殊深駭異查敝行等自九一八慘案發生以來早經堅決表示永遠拒絕仇貨際此國家存亡一髮千鈞之際同爲國人稍有不痛心疾首之理對於愛國熱忱實未敢稍落人後所指敝行等販賣仇國鮮魚一節全屬捕風捉影之詞以致誤會設或敝行等有上項情事儘可暗中派員前來切實調查事實俱在固不難水落石出也否則亦請提出相當證據敝行等願受任何嚴厲之處分用特登報剖明即希 貴團察是荷 ZA3168

冰鮮魚行同業公會對於英商安利洋行俄魚之聲明

逕啟者、敝會同業與英商安利洋行成交之俄產薩門魚、係屬完全俄產、由安利洋行從蘇俄政府直接訂購而來、當去年間各界熱烈抗日時代、殊恐各界誤會、曾經安利洋行在未經銷售以前、檢同蘇俄政府以及產處魚塲與中國駐俄許交涉員各種證明文件、提交上海市政府抗日救國會市商會切實證明、業經從詳檢查、明確准許行銷無阻、各在案、敝會同業以其證明手續完備、與之成交、所購該項之魚貨、正擬銷售、殊恐愛國同志以及各界發生誤會、爲特登報聲明、以資解釋 ZA3167

天章紙廠新出紙張廣告

啟者敝公司應各銀行各實業公司之要求、悉心研究、現已造成上等國貨紙張、特將各種新造出品名稱列後、

(一)淡藍棉紙 (二)白夫士紙 用作銀行公司新式簿記紙最爲相宜 (三)洋文寫信紙 即三號寫字紙西文寫信及打字紙均合用潔白細韌 (四)紅黃色支票紙 用以製支票、字跡一經塗毀更改、雜用化學方法、紙質優美、各銀行用作支票及滙票最爲相宜

(五)名片紙 名片對於各人名望極關重要、是以敝公司不惜工本、特聘技師、悉心仿造、以供愛國同胞採用 (六)傳單紙 可作傳單之用 (七)白版紙 香烟硬殼及小匣最爲相宜 (八)月份牌紙圖畫紙 此紙印刷各種彩色圖畫及月份牌最爲相宜

尙祈愛國同胞賜予購用毋任感荷

南京路大陸商場 天章紙廠股份有限公司啓 電話九二〇八二號 ZA3150

華南化學工業社再答復家庭工業社八月六日之廣告

昨承答復。似對於本社八月四日之廣告。全未了解。蓋本社實有專用胡蝶女士之姓字及照相爲商標之權。所以辨正非擅自許有者。以此權爲胡蝶女士所許有耳。貴社乃又強誣爲本社自知謬誤。是又犯第一次廣告武斷之病矣。至於民十二年貴社之商標註册有無「胡蝶」字樣。無庸強辨。試觀商標公報第三期補行註册欄內公布者。祇有無敵牌三字。更無其他字樣。乃貴社斷斷於有案可稽。何不將胡蝶商標之註册證攝影製版公布。以釋羣疑。要之民十二年。胡蝶女士尙未蜚聲海內。貴社豈有預知之術。寧棄現成通俗之「蝴蝶」二字不用。而用無蟲旁之「胡蝶」。預爲他日抵制本社之根據。有是理耶。且貴社既以文字有無蟲旁爲通用。然則當時何不徑書作「胡蝶」。更爲省筆也。今貴社因見本社商得胡蝶女士之姓名爲商標。而亟於一切文字中自去其蟲旁。可謂無賴之尤。究竟是本社影射無敵牌。抑是貴社影射胡蝶牌。眞爲有目者所共見矣。

國外要電二

非戰約成廢紙 史汀生猶盛稱其弭戰力量

▲國民社八日紐約電 國務卿史汀生今晚在外交委員會詳述凱洛格非戰公約之歷史、謂一九一四年以前、國際公法大都涉及有關中立與人道主義之事、而承認戰事爲合法、凱洛格公約則斥戰爭爲非法、史氏又述及中俄間與中日間之爭端、謂彼等得免發生更惡劣之衝突、該公約與有力焉、末又詳述美國與國聯合作弭戰之力、

駐華英使並不更動

▲路透八日倫敦電 里諾爾特報昨日所載、前香港總督現海峽殖民地總督金文泰爵士將繼藍浦森爵士使華、藍氏則將陞爲大使之謠言、今日已由此間負責任方面予以否認、藍使現請假回國、本年杪將回中國云、

土總統將訪布加里亞國王 含有重要政治性質

▲國民社八日安戈拉電 土耳其總統凱末耳、將於後數星期內正式往訪布加里亞王波里斯、豫料兩政府領袖將作重要之政治談話、

玻巴爭端難和解 玻國態度頗強硬 反對中立國干涉

▲路透八日倫敦電 中立國調和玻巴兩國之努力、尙未遇何效果、巴拉圭已答謝英國之注意、並聲明巴國所採行者、純爲自衛計畫云、玻璃維亞則迄未答復英國之牒文、據巴京消息、玻總統致書國會、不滿於中立國之干涉、謂玻國對於所爭土地、確有主權、他國除欲揷身干涉、既不礙其權利又不影響其將來之問題外、渠不解目前局勢與他國有何關係云、玻國態度觀此可見、

日安達派組新黨 定名國民同盟

▲電通社八日東京電 國策研究俱樂部今晨七時半開結黨準備會、經討論結果推安達爲結黨準備委員長、又新黨之名稱定爲國民同盟、並指定中野正剛清瀨一郎兩氏爲常務委員、

法國舉行白禮丹合併紀念 轟然一聲大煞風景

▲國民社七日巴黎電 今日爲白禮丹(Britanny)與法國合併之四百年紀念、倫納(Rennes)城地方舉行盛大祝典、乃今日侵晨忽有轟炸白禮丹尼郡主安納紀念碑之煞風景事、按白禮丹尼郡主安納實爲合併之媒介、由其先後與法王查理第七及路易第十二結婚後、兩地遂合併至今、事發後、警察立即嚴密偵查、但案中所用之轟炸機械、迄未搜得殘片、據警察推測、此舉定係白禮丹自治運動者所爲、（第迄今猶未能獲得確證耳、）

▲國民社八日巴黎電 倫納城轟炸安納郡主紀念碑一案、今日已逮捕十四人、皆白禮丹自治運動者、按該黨發行之星期刊、日前曾著文痛詆該紀念碑之不應設立云、

法杜奧蒙砲臺旁 無名英雄長埋地下 新築紀念堂落成

▲國民社七日巴黎電 法國凡爾屯附近杜奧蒙砲臺旁所築紀念歐戰時法兵四十萬德兵十萬埋骨其地之紀念堂、今日由法總統勒白倫親行開幕禮、陸軍總長彭古借貝當元帥等將官數百人、退伍軍人團體代表數千人均參加盛典、該堂長三百五十五尺、上聳凌雲高塔、法總統演說謂此間所埋英雄遺骸、不僅留芳千古、英烈長存、且足以垂戒戰事之可怖、今後必當盡力以逃免之云云、

ZA0451

貝拉爾發見大油田

▲華聯社八日大阪電 據大阪府產業部接到齊齊哈爾電報、謂貝拉爾地方發見大油田、日方將進一步調查詳情、

德人發明人造瓷土 荷蘭發明橡皮粉末 用於敷路賽過瀝青

▲國民社七日古丁根電 古丁根大學礦學院諾爾博士、試驗人造高嶺土(Kaolin)(即製瓷原料)業已成功、估計大量出產之成本、可以遠比採取天然高嶺土爲低、按發明人造高嶺土方法、尙屬世界創舉、

▲路透八日倫敦電 今晨金融時報阿姆斯特丹記者詳敘荷蘭新發明橡皮膠質化爲粉末之方法、謂橡皮入機器時爲流動質、但出機器後、則成乾粉、至是略加糊精、以免粉粒粘合、庶可將粉末裝桶運出、其費較流動質爲廉、因流動質含有水分百分之七十五也、橡皮成粉、如雜和他物用以敷路、甚爲合宜、據發明者意見、用此粉築路、其費較用瀝青略高、

中國人應服中國人丹

國產唯一防疫聖藥

龍虎牌 人丹

何以能防疫？

人丹之特殊效用、在能防止胃內容發酵、胃內容發酵腐敗、則乳酸增多、稀鹽酸量減少、稀鹽酸量減少、則胃之殺菌作用減弱、胃之殺菌作用減弱、則疫菌繁殖、發爲時疫、夏令胃腸易發酵、餐後常服人丹、能消食免疫、既病服大量、

上海中法藥房總發行

全國各埠各藥房大房及烟兌雜貨店均有發售

要聞

◉以民團爲中心之新村治 （抱一）

▲南陽五縣 ▲謐息獄空 ▲匪其絕跡 ▲路不拾遺

有人往河南南陽一帶調查該地民團狀況、歸述其所目擊、記錄如下、

從平漢鐵路許昌站西行、經襄城縣·葉縣·方城縣·歷年慘遭匪刦、民間屋舍被毀被焚者、幾及十之五六、路旁滿種慘艷的罌粟、居民不勝匪之騷擾與苛捐雜稅之壓迫、四出流亡、鄧縣素以富聞、今良田荒廢者、竟達八千頃之多、一入南陽鎮平等縣境界、絕不見此累與被毀被焚之屋舍、若別有一天地者、鎮平人彭錫田、號禹廷、曾肄業北京匯文書院、爲中學教員多年、旋入西北軍、歷充軍事訓練、洊升爲西北邊防督辦公署秘書長、民十六年假歸、鎮平匪患正熾、其鄉來匪代表二人、索取槍械、謂苟不與者、焚殺立至、彭怒、斃二代表、集壯丁布置防禦、匪不得逞、自此村民皆奮發知自衛、未幾、彭回任西北軍職、保衛之事、悉委之鄉人、防務鬆懈、匪勢又猖獗、鄉人無如何、促彭歸、時彭方任河南村治學院院長、醉心提倡村治、民十八年歸鎮平、全縣民衆涕泣環求、勿復出山、彭允之、但要以有錢者出錢、有力者出力、鎮平村治、自此正式開始、

時鎮平已遵令辦自治、分全縣爲若干區、區設辦公所、彭首令各該區普查戶口、依調查之結果、於農隙募集壯丁、千八百人、編成一混成團、以四個月爲一期、依西北軍辦法、施行軍事訓練、兼施民衆教育、注重精神陶冶、內外塲分班教練、未識字者課識字、既識、則令讀書、本縣或鄰縣有匪警、率以往勦、課餘從事工作、如築路造林類、實行陶知行氏教學做合一主義、鎮平全境縣道鎮道鄉道、皆寬廣平治、井然有條、道旁植樹、無枯萎者、僅本年春季一次、就公有林植樹、至一百二十萬株之多、

此千八百人四個月訓練期滿、退伍另募、現訓練完成者、已及五團、（得八九千人、）凡團員既受訓練、第一年每月一日十五日各集合一次、訓練外課以工作、第二年每月集合一次、第三年全年集合一次、第一年不准離鄉、第二年告假後得離鄉、第三年得自由離鄉、槍械服裝、悉由公給、受訓練之日、公給膳食、並每人每月給零費錢四吊、約合銀一元、

此經費何自來乎、彭令每畝年納麥一升、但一家不滿五畝者免、田多者照加、此麥一部分充團員膳食、一部分售以充一切費用、有餘則明年減收、蓋彭之爲人法也、彭勸導村民、凡國家正稅、不得滯納、惟苛捐雜稅、與縣長約定、不得出此以擾民、民愛戴之、識與不識、皆稱彭先生、一例奉令惟謹、縣長秦某與彭至洽、

彭令各村設調解委員會、民有爭執、由會調解、不協、上之區、再不協、上之縣、蓋區與縣皆有會也、委員以地方負物望者充之、自民二十年一月迄二十一年六月、一年有半間、縣府未收一訴狀、縣監獄無一罪犯、調查者以七月往、述所見如此、鎮平全縣、路不拾遺、淅川教育局長某、携其妻赴鎮平、與後有簇麗金飾墜、既覺、不及返索、赴區公所報告、正欲訪覓、而村人携簇至、蓋拾得之主、以報區公所也、此爲最近事實、

南陽一帶、盛行織綢、名南陽綢、鎮平有機三萬、彭爲之籌畫改良、在計議中、彭爲人至刻苦、日常行事、用正楷寫日記、十餘年無一日間斷草率者、但口吶吶如不能言、與之交落落若不易合、

鎮平縣人口三十餘萬、有槍一萬餘桿、得團員八九千、足自衛已、於是鄰縣若南陽·南召·新野·內鄉、紛起仿辦、而以內鄉爲最有力、內鄉人別廷芳、號香齋、與彭先後創民團、其訓練與一切工作、大略相似、鄉人尊之曰別司令、有團員萬餘、其他各縣大都稱是、縣與縣間、鄉與鄉間、設電話互通聲息、聯合自衛、匪不敢犯、犯者無不被重創以去、共黨屢欲由鄂西向北竄關陝、阨於數百里民團聯合地帶、不得通過、去歲賀龍占淅川、爲彭別合力逐去之、

河南省主席劉峙嘉其功、獎贈子彈若干萬發、政府令劉鎮華駐南陽、設仿村治學院辦法、設各縣聯合師範學校、專養成各縣民團教練與村治推行人才、將由此五縣擴大爲二十三縣、在計議中、武力與民衆合、對外對內問題、一切解決、吾聞其語、今始見之、

◉擾津便衣隊領袖 劉學古被捕

天津通信、客冬擾亂津市甘作漢奸之便衣隊領袖李際春、失敗後、因緝捕甚急、乃由日人保護、逃往大連、李離津後、仍托其參謀長劉學古在津圖謀不軌、上月十七日、日軍既進窺熱河、劉即乘機活動、當與駐津日軍司令部接洽、仍師去冬故技、招募便衣隊、由日軍部供給械彈軍餉、公安局特務隊、遂派幹探化裝混入、充當便衣隊、劉固不知、而劉之一舉一動、特務隊則已詳悉無遺、本月三日上午二時、天尙未明、日租界電燈、突然全滅、約半小時、又復放光、人民以爲電線損壞、且時在深夜、故不甚注意、豈知電燈全滅時、海光寺之日本兵營、已開出載重汽車十輛、至須磨街適安里停車、卸下木箱數十件、運入四號劉學古宅、事後調查、計有匣子槍三百支、子彈二十箱、手溜彈十箱、日人如此做法、自謂嚴密、但已被公安局偵悉、局長王一民據報、即於四日上午下手諭、派特務第二三兩隊嚴拿、務獲搗亂分子、歸案訊辦、特務隊奉令後、即派全班隊員化裝乞丐車夫小販等類、散佈於適安里附近、迨至五日上午十時餘、劉步行外出、態度似甚清閑、甫出里口、即被化裝之特務隊架上汽車、並以棉絮塞口、防其聲張、汽車逕開入公安局內、當由局長王一民在前樓辦公室內、屏退左右、親自審訊、供辭如何、該局尙未發表、下午四時、王局長偕同特務第二隊長孫振華及隊員十餘名、將該犯押解赴平、交綏靖公署訊辦、（八月五日）

◉錦西義軍 鄭桂林之苦戰

▲利用青紗帳積極活動 ▲但子彈缺乏祇恃肉搏

北平通信、綏中來人談、最近東北各地義勇軍、利用青紗帳起、自本月二日起開始積極活動、各方皆有聯絡、在錦西綏中興城一帶、則爲救國軍鄭桂林部、共計騎步兵萬餘人、武裝齊全、該軍在最近兩月間、大小戰共歷十二次、興城一度被該軍占領、但因子彈接濟缺乏之關係、未能久守、此亦爲義勇軍不能發展之大原因、鄭軍子彈、更屬困難、近所餘子彈、每人不過三十粒、每遇戰事、每人不過使用十粒、且戰鬥器械不精、無機槍大砲、仍能使日軍見而生畏者、厥唯作戰之精神、肉體與新式戰器相抵抗、其犧牲精神、至堪欽佩、現時義軍所採之作戰方略、在破壞日軍與僞軍之交通經濟行政等、關於交通方面、鄭部曾於七月十八十九兩日、將荒地溝河高嶺二地方之鐵軌破壞二十餘里、且本擬將沿途鐵橋破壞、嗣因炸藥告罄、原定計劃、未克實現、義軍之破壞鐵路、在使日軍鐵甲車失其效用、此外四鄉電話、亦多被義軍破壞、使僞軍無從聯絡、關於行政方面、凡義軍所至地方、如僞國警察保安隊有欲棄逆反正者、均一視同仁、如有違抗、決施武力制裁、繳械外並予以嚴懲、關於經濟方面、目前四鄉賦稅、僞國官吏皆不敢前往收取、即往收取、地方居民已早散去、僞國經濟、多少蒙受影響也、七月二十日、日軍曾分八路出發、包圍鄭部義軍、計自前衛出發者、分向九門台石門平山營馬蹄溝四路進攻、自荒地出發者、則分向馬蹄溝依馬河恒河子三路進攻、自綏中出發者、則分向順山堡無山口進攻、如此八路包圍、日軍本意一舉將鄭部殲滅、不意鄭部利用山險、在延馬溝方面、反將日軍包圍、雙方激戰、結果日軍死亡九十六人、裝四十八麻袋運去、其餘受傷死亡中途者、尙不計其數、七月二十九·三十·兩日、鄭部在綏中西北荒地地方與日軍接觸、綏中公安局長張子齊、並率僞警助戰、義勇軍則奮勇應敵、彈盡後繼以肉搏、結果斃敵八十餘人、繳槍七十餘枝、並繳砲三尊、此砲即爲鄭部惟一獨存之砲、餘二十餘人、則皆逃去、義軍雖子彈不足、但其作戰之經驗與勇敢之精神、亦足與日軍相抗衡、本月二日、佔領連山車站及葫蘆島之義軍、亦爲鄭部之騎兵旅旅長張百秋部、計有四百餘人、至於最近在瀋陽活動者、則爲鄭部之第十八統帶李雲靑部、第十九統帶宋天翔部、因宋之部下、皆講武堂十一期未曾畢業之學生、作戰甚爲勇敢、兩路合計共有千餘人、馬隊則有四百餘人、實力甚雄厚、故連日亦甚順利、如國人予以援助、錦西一帶於此青紗帳起之七八兩月、日軍實不難擊潰云云、

◉魯黃河水勢稍落

▲大馬家化險爲夷

濟南通信、今日黃河上中下三游、均已落水、中游本市城北洛口落四公寸四、合市尺一尺三寸二、水位廿九公尺六寸六、合市尺八丈八尺九寸八、下游險工大馬家水落三公寸四分、但溜勢仍不見緩、第十埽今早又蟄、河工人員及駐利津五十九旅趙團兵士、連夜搶險、分段搶護、以便作埽、（仍坍塌不止、）下午四點、河務局接大馬家來長途電話稱、自今早東北風起、溜勢南移、（大馬家在北岸）已漸平穩、搶險人工增加、職工加增士兵搶料、足敷應用、目前可保無虞、河務局長張連甲昨晚由濟出發、今日下午已到大馬家、督工搶險、昨日洛口附近水勢浩大、小魯莊第二號埽出水二寸、形勢頗險、其餘各埽、出水二三尺不等、今日水落、已化險爲夷、省垣重地、可無危險、老徐莊九號埽楷護沿被溜淘刷水漫下蟄、已搶護穩固、（八月七日）

第威德補腎丸 功效如神

腎病有時非脈理可能測驗也

名醫按脈治病能知病狀明晰如鏡惟腎病有時非脈理可能測驗蓋背痛腰酸頭痛暈眩及便溺混濁等症皆腎病之作祟如服第威德補腎丸不僅爲對症發藥可以治愈且能滋補虛弱使體格健康凡服過此丸者類能道之且稱爲濟世之良藥也

要聞二

日人在東北設立大軍械廠

▲由瀋陽兵工廠所改造 ▲專收容日本失業工人

大連通信、自九一八日軍强佔我東北後、屈指國內之瀋陽兵工廠、亦爲日人所據、該廠占地數千畝、機械設備值國幣七千萬元、日人對於該廠、現決將改爲大軍械廠、美其名爲「日滿合辦軍械廠」、事實上係由日人操縱、日方現委任關東軍顧問吉田氏爲該廠廠長、已着手籌備開辦事務、預定於八月十日開幕、業由日本國內運到大批軍械技師、該廠並擬招募日本國內一般失業工人爲職工、工額暫定爲兩萬名、（八月五日）

吳佩孚致蔣介石書

▲高談名教促定國是

北平通訊、吳佩孚昨函蔣介石、主張速定國是、明布憲章、原文如左、竊謂天災不足患、而人禍堪憂、國難不足平、而心死是懼、天下未有內治不修、可與言外交者、亦未有國魂不振、而與言民氣者、慨夫國是阽危、民德澆薄、伊古以來、未有甚於今日者也、上無道揆、下無法守、綱維墮地、號令不行、是誰之咎歟、鼎革以還、政治亡其根本、教育失其方針、不學無術、盲目趨時之士、假維新之旗幟、知破壞而不知建設、襲自由之皮毛、祇圖私利、而不顧公益、訾道德爲腐敗、誣禮教爲迂談、於是邪說暴行、附和而起、狂且小子、任意橫恣、蕩檢踰閑、殆有甚於洪水猛獸、馴至政府之威信日墜、而中華之聲譽破產矣、當醞釀革命之初、惟恐青年之不肯發動、不得已而鼓動之、一旦政局轉移、則惡習已深、狂瀾莫挽、始悔教猱升木之失計、而恨亡羊補牢之已遲、以我數千年文明先進之邦、乃至爲人詆毀爲無組織的國家、視若半開化之民族、寧非奇恥大辱乎、世界無不道德之文明人類、無無秩序之社會、禮教本爲社會禮教之母、道德尤無東西新舊之分、人而無禮、人而無教、則與禽獸奚擇焉、故聖人憂之、教以人倫、父子有親、君臣有義、夫婦有別、長幼有序、朋友有信、三綱五常八德九經、皆道德之表現、禮教之精神也、孔子答齊景公問政曰、君君臣臣、父父子子、孟子謂人倫明於上、小民親於下、人人親其親、長其長、而天下平、天下有道、則彝倫攸敘、無道則彝倫攸斁、道德興衰、國家治亂、胥在於是、蓋有夫婦而後有父子、有兄弟由是而家族以成、及夫人與人結果、縱言之、則上下尊卑、皆君臣之義也、橫言之、則類聚羣分、皆朋友之義也、由是而社會以立、古人造字「均有用意、君爲羣首、羊爲善羣之獸、故羣字從羊、羊必有牧之者、故君有牧民之義、又君從尹口、尹者長也、口發號施令之謂、古時君臣字爲用甚廣、不專指在朝而言、即謂共和主權在民、亦何得因一倫之廢、而連帶廢及於彝倫乎、況名分等差權責所繫、此而紊亂、何以爲國、國於天地、必有與立、人不學禮、則無以立、舉凡一切法律政刑、僅能約束夫人之身者、均不若禮教之足以深入人心、是故克己復禮、爲修身之實功、道德齊禮、爲經國之大用、聖人制禮、以爲治平之具、所以明是非、辨等級、定名分、而一民志者也、苟禮而不能守、更安望其能守法乎、彼高談法治而乃漠視禮教、抑何不思之甚、且禮也者、理也、履也、人道之公理而與天下以共同履者也、以天理爲準、合乎自然之軌、則此理之精義也、若欲裂冠毀冕、以汩亂上下倫次以爲快、則率天下而禽獸耳、故禮教之不可一日廢、實爲經世之關鍵焉、並此而廢隳之、試問尚有何物以範圍人心、維持綱紀者乎、或謂中國禮讓爲國、致成衰弱之因、此則大謬、須知禮以節物、所以止爭而息亂、非教人退讓退蒐而不前也、尤之耶教新約所云、有人摑汝左頰者、汝當更以右頰承之、其爲讓殆有甚焉、何以耶教之國轉致强盛耶、惟其禮教以道德爲本、以造就人格爲重、盡己則爲私德、對人則爲公德、小而社會大而國家、內而家族外而邦交、無一不有當然之禮義焉、人無甘以野蠻自居、則禮不可缺也明甚、今禮教盡廢、國之所以不國也、所望政府鑒於天秩之不可淪亡、民彝之不可廢棄、速定國是、明布憲章、重整倫理綱常、率若天經地義、上以是教、下以是學、凡有不忠不孝、不友不弟、不信不義者、從嚴懲處之、朝廷不畏、鄉黨不齒、庶幾澆風可挽、頹俗爲移、名教尊而禮義興、秩序嚴而綱維正、內而使人民有所就範、各安其分　恢復我民族傳統之精神、外而使友邦有所觀感、莫不尊親、藉以彰先進之文明、而免招列强之輕侮、以云建設、莫此爲先、以云革新、莫此爲急、所以培邦本厚民德、絕亂源洗國恥者、皆甚於是乎、在佩孚以在野之身、不欲多爲干政之論、維念興亡有責、顛覆堪虞、敢貢芻蕘、諒勿河漢、

粵軍余部收復信豐

▲朱德殘股向東岸逃竄

廣州通信、贛南共匪朱德股、自侵犯粵北南部失敗後、主力退集信豐、嗣因信豐無險可守、復率大股退入安遠會昌、粵軍第一縱隊余漢謀部、遂決計出擊、第二師葉肇担任中路、第一師李振球部從南康側擊、担任左翼、第二縱隊之獨立第三師李漢魂部担任右翼、由南雄沿新田九渡水前進、以防信豐共匪之南竄、布置既定、遂於七月二十七日總動員、中路葉師旋於三十一日午開至信豐東北門、左翼李師亦搜索殘匪、掩護中路併進、此時信豐共匪鬪耗、大部份退出信豐城、祇派小股開至大塘抵禦粵軍之右翼、以免截擊、故祇右翼與匪接觸、迨大股退盡、大塘小股亦怱怱隨大隊引退、一日午後、葉師遂入信豐城、城內經數次大戰、滿目荒涼、共匪之反動標語、遍貼街衢、現粵軍從事搜索餘匪、在王富・大小窩・新田等處、分兵警戒、葉師昨來電報告、文云、「本師東克復信豐城、匪徒數千、三十・三十一晚、向東岸逃竄、信城東門橋被匪燒斷、末及追擊、師部及葉（庻常）李（崇綱）鄧（琦昌）三團、均駐東北城門內、李師長振球、率第一師各團今日可抵達」云云、又右翼獨立第三師副師長李江來電稱、「三十日我第二縱隊進至小河萬隆一帶、共匪掩護部隊在小河略有抵抗、即向大塘安息逃竄、共匪主力現竄往安息安遠一帶、信豐全部共匪、三十一日亦盡退安息、現信豐西江兩岸已無匪踪、我第一縱隊東午進佔信豐、本師今午由河口開回萬隆」云云、查獨立第三師開回萬隆、原恐右翼三南尚有潛匪、故調回以待後命、蓋第二縱隊尚須兼顧三南方面、未能與第一縱隊會師信豐也、據三日飛機隊報告、南康大庾附近、仍有少數土匪藏匿山中、至信豐共匪主力、自退向安遠後、續向會昌老巢撤退、至東江方面軍事、亦同時發動、第三軍長李揚敬廿九日遄赴前方、督率與駐實連平和平平遠各部、將直入尋鄔兜剿、李部共有第三軍七・八・兩師及獨立一二師・另獨立一旅、將編爲第三縱隊、由東江入贛、向會昌進剿、（八月四日）

粵省風雨災情重大

▲廣州連日塌屋難民千八百名 ▲潮汕順德開平南番均有水患

廣州通訊、本市自七月二十九晚風雨成災後、連日城外各街潦水雖漸退、惟災區各街舊屋、墻基經雨水冲刷後、一經水退、有陸續倒塌者、查天官里全街、塌屋約在七成以上、住民多無家可歸、惡縮道旁、情殊可憫、直至二日止、東關鐵路頭粵秀下街・永勝街・東關汛・啓政下街等處、潦水仍約尺許、幸二日起、天已放晴、想一二日後、積水可盡消、聞各善堂團體連日收容東北門附近難民共一千八百餘人、至倒塌房屋、計三十一日、小北分局段內、豪賢街二間、天官里二十四間、大坑渠一間、德宣分局段內洪橋街七間、舊餘慶里三間、大茶巷二間、芒果樹街一間、榕樹巷十六間、徐家巷六間、大北直街一間、賢思分局段內德政街一間、芳草街九間、榨粉街二十二間、雅荷塘八間、德鄰坊一間、蒙賢街十九間、大東分局段內越秀下街二十六間、北橫街六間、線香港六間、永漢分局段內仰忠街塌去半間、蓮塘街・光孝街・各塌一間、洪聖街・担杆巷・福泉巷・大石巷・書同巷・西華二巷・共塌屋十餘間、傷數人、八月一日、東川路青龍里及河南・仍有塌屋情事、連日方便醫院救傷隊、在東關惠老院救回老人七百餘名、分發各善院收容、收殮院內溺斃之老婦屍體八十八具、童屍二具、法政路旁有難民二百餘名、無處棲留、盡日饑餓、幸得各善團紛派粥包充饑、是日、各善團特在愛育善堂開會、討論救濟市內風雨災民事宜、議決由上海兵災難民籌賑會餘款項下、撥出巨款辦賑、並請當局從速疏濬舊日六脈渠、以防日後之潦患、省政府亦於一日下午開會、討論要點、㈠對於此次災民應如何安置、㈡防止水患計劃、以上爲廣州市之災情一斑、至外屬各地、同時亦遭大風雨及水患、順德縣大良城、南門箏街馬地巷、於二十九晚風雨之際、倒塌房屋三間、溺斃三十餘人、開平・汕頭・於二十八九兩日風雨之際、市區被浸、輪船火車均停駛損失重大、東江水勢「連日因上游大雨、陡漲一丈八尺餘、下游博羅石龍河面、波濤湍急、兩岸已泛濫、「前日覆舟十五艘、西江水勢、佛山西潦高漲二尺許、上游如梧州等處、水漲一丈四五尺、北江則山潦平地高四五、番禺縣之北隅如高塘・江村・石井・等處、三十日仍有潦水三四尺、稻田之上、可以行舟、由廣州至番禺太和平市及花縣各公路路基、被水冲毀、廣九鐵路南崗塘美兩站路基、二十九晚因雨水冲決、三十日省港快慢車均停駛、幸路局迅即派員前往修理、三十一日始修竣、各車次日照常來往矣、（八月二日）

本所專驗各種血液大便痰尿等病物協助疾病之診斷及預後直接有利於病家尚請各大醫師及病家賜教

朱仰高研究所啓事

各種檢查報告單改用中西文

所址 跑馬廳對面交通銀行弄口三十八弄六十五號　特甲 4181

常州福音醫院院長

王完白博士

寓滬應診　門診▲除星期外上午十至十二時在四馬路中西大藥房電話九一四〇二 ▲下午四至六時在靜安寺路英華藥房西號電話三三九〇 ▲餘時出診急症隨到

中華學社減費函授

招生　黨義科 教育科 法律科 政治科 社會科 經濟科　531 642　索章附郵　上海法租界呂班路大陸坊三十四號

天津振華機製紙版股份有限公司通告

本公司定於本年九月四日在天津義租界三馬路二十七號寶宅開股東常會報告營業選舉監察人並表決增加股本等件屆時務請蒞臨與議爲荷再自登報日起至開會日止股票暫停過戶此啓

東來永記五金號緊要啓事

敬啓者敝號創辦以來已廿餘年專做紡織工業用具向辦歐美各貨一面竭力自創工廠倣製紗管機器及附屬品替代外貨以塞漏卮自九一八變起國民均同仇敵愾努力提倡國貨敝號又創辦金成鋼[illegible]廠精勤鐵工廠近又辦一蛟川梭子廠出品均可與外貨一爭短長誠紡織界之福音亦敝號經營之一番苦心也近聞外界未明眞相指爲販賣仇貨未免誤會太甚即舊存偶有仇貨已由前市民會點明件數分別登記加封至今未動事實如是隨時可以檢查敝號所敢販賣仇貨甘爲罪人也茲將敝廠名及其出品列下諸希亮察

名廠　金成鋼[illegible]廠　精勤鐵工廠　大來紗管廠　德記筒管廠　蛟川梭子廠　協泰鋼針廠

出品　紡織附屬用品　各種鋼[illegible]　經[illegible]紗管　大小筒管　梭子　各種鋼針

皖北天災人禍

▲虎疫之烈爲數年來所未有 ▲定遠女匪萬小姐勢甚猖獗

蚌埠通訊、皖北災祲頻仍、地方元氣旣傷、民生日見凋敝、邇來則虎疫旱災、飛蝗積匪、交相爲禍、人民益感困苦、茲將各種災禍情形、略述如次、

▲旱災　皖北自入夏以來、雨水即感稀少、及屆伏汛、天氣甚爲炎熱、室中華氏溫度表、最高漲至一百零五度、以致路上行人、時有暈倒、自上月初至今、三十餘日、滴雨未降、皖北已演成大旱之象、田間秋禾、旱死甚多、預料秋收當無望矣、

▲蝗患　去歲鉅浸爲災、魚蝦產卵甚多、今夏久旱不雨、卵乃孵化爲蝗蟲、生殖旣繁、長成尤速、連日飛蝗蔽空、千萬成羣、順風向南飛去、其落於田間者、嚙食高粱秧苗、非飽不去、田禾之未旱死者、多被飛蝗嚙食殆盡、故農人異常憂急、咸謂勢將演成歉歲云、

▲虎疫　天氣酷熱、虎疫盛行、蚌埠自上月發現以來、患者將近二千人、死去九百餘名、以貧民及小兒爲最多、現在虎疫傳染甚速、皖北如阜陽・霍邱・亳縣・宿縣・蒙城・壽縣・鳳台・懷遠・鳳陽・五河・盱眙一帶、蔓延甚廣、死亡相繼、甚至有棺材售盡、後死者無棺成殮、而全家死亡不餘一口者、猶時有所聞、虎疫之烈、爲數年來所未有、國府救濟水災委員會衛生防疫組、近日派員携帶大批霍亂藥苗、分赴各縣、實施防疫注射工作、救人不少、

▲匪禍　皖北歷年多匪、雖迭經官軍民團勦捕、但此勦彼竄、兵去匪來、迄未能肅清、且匪中有共黨操縱指揮、故燒殺淫掠、甚爲兇殘、霍邱大股赤匪、上月經第四師徐庭瑤部擊潰後、已化整爲零、散伏鄉間、一時未能完全消滅、霍東霍縣第二區大孤堆集、近被匪首曹五成正彜等率夥二百餘人攻破、洗刼一空、定遠北鄉、近有女匪首萬小姐、率衆三百餘名、橫行於爐橋附近一帶、勢甚猖獗、且有秋紗帳掩蔽、官軍無法進勦、而盱眙・泗縣・來安一帶、雀苻遍地、人民受害亦烈、（八月六日）

贛閩邊境赤匪之新防線

▲十九路軍已進駐岩永

福州通訊、軍事當局、決定集合大軍圍攻閩贛各股赤匪、頃查担任閩邊進勦之十九路軍沈光漢區壽年兩師、已進至龍岩之適中・永福・龍潭、永定之撫市・坎市、並決定以沈師攻龍岩正面、區師攻龍岩側面、用步步爲營全線並進之穩健戰略、以防赤匪包抄截擊之狡計、至赤匪方面、大部回竄贛南閩西之老巢、並劃定長汀・寧化・連城・龍岩・石城・瑞金・寧都・雩都、爲閩贛特別軍區、以連城龍岩爲閩西第一防線、寧化長汀爲第二防線、寧都雩都爲贛南第一防線、石城瑞金爲第二防線、羅炳輝担任閩西方面、抵抗十九路軍、林彪担任贛南方面、抵抗陳誠軍、更以朱毛直轄稱爲精銳之匪衆、集中長汀瑞金、爲內綫戰法、以圖最後掙扎、現正節節佈置防禦工程、並將前在漳州所獲之張貞師軍用長途電話、架設於長汀瑞金間、以傳遞閩贛兩方消息、對於閩西各縣民團、以爲均係當地反共份子、地勢熟悉、戰鬥又勇悍、故擬乘國軍未總攻之前猛攻龍岩永定連城三縣各區民團、冀將其實力撲滅、但十九軍沈區二師之進駐岩永兩縣後、已爲民團之聲援、故匪衆未易得逞也、（八月二日）

地方通信

松江

▲各商會討論營業稅　江蘇省政府以省庫支絀、亟謀開源、以資彌補、爰經決議舉辦營業稅、加以整理、省商聯會、雖迭經呼籲請免、顧以財用所限、終未能打銷、嗣經商聯會擬定對於二十一年度營業稅六項意見、㈠營業稅率原定千分之二者、增爲千分之二・原定千分之二者、增爲千分之四、原定千分之五、及千分之十者、照舊辦理、憩營業仍祈半征收、以上辦法、統自七月一日起實行、㈡金銀業、應以製造業論、改列資本額、計算征收、㈢營業稅由各縣財政局設處彙辦、無財局者、由縣設處彙辦、㈣每季稅收以每季首月征收、如商舖中途停閉、得以日期計算、扣還稅款、㈤征收事宜由各地商會推出負責人員一人或二人協助辦理、㈥由省聯會通告各縣區商會、勸導各地商店照營業稅數、遵章申報、並就蘇省府屬分區召集、開會宣佈協助意旨、以期進行、而期實效、本縣縣商會主席蔡仲瑜、奉江蘇省商聯會委托、召集舊松府屬各縣商會、於八日下午一時、在松江商會議事、到者、松江・泗涇・亭林・泖港・天馬山・南匯・青浦・閔行・七寶・楓涇・等商會代表、由召集人蔡仲瑜報告召集理由、旋公推楊志民主席、討論事項、㈠對於省商聯會六項意見、應如何表示案、議決、一致忍痛贊同、並請商聯會貫徹六項主張、但省頒稅率、誓不承認、㈡各商行領有牙帖或已納地方捐稅者、應請免繳營業稅案、議決、建議省商聯會請求查照原提議案向省廳力爭、㈢營業稅開征前、應先組織評議委員會案、議決通過、由會建議省商聯會、向省廳交涉、㈣營業稅征收機關、如須調閱商家帳簿、應先咨照所在地商會、轉知該商店將簿送會、會同檢閱案、議決通過、由會建議省商聯會向省廳交涉、

蘇州

▲車照糾紛不易解決　吳縣教育局前月爲彌補積欠教費、商准建局縣府、添發人力車照會五百張、征收保證金一百六十元、合計八萬、清理積欠教費、此項保證金已由人力車貨賃業公會向教局繳訖、一面由縣府呈報敎廳備案去後、敎廳已指令核准、而建廳尚未核准、故敎局對於此項執照未能照發、至於車商方面、將此項照會由各會員分推、詎引起非會員之反對、縣黨部調解未成、現在車公會呈請敎局、催發執照、而非會員方面不呈繳局、請緩發執照、因此敎局深感困難、已呈縣請示、現非會員方面以公會霸佔、預備進行法律解決、

▲黨部發生糾紛　吳縣第一二三四各區黨部暨各區分部、以縣黨部委員朱彥、范廖歗鐘等、濫竽當私、收納陋規、侵吞黨費四千餘元、特聯名具呈江蘇省黨部控告、請徹查究辦、以肅黨紀、本月六日、有第二區黨部委員陳味芝赴黨部領費、黨部認爲陳味芝有反動嫌疑、當即扣留、電知公安局派警將陳押送公安局、預備解省究辦、而黨員趙啟震等、認爲陳味芝無辜被捕、已呈省請求查辦、現省方已派員來蘇密查、以憑核辦、

無錫

▲慶豐紗廠擴充　北門外周山浜慶豐紗廠、於民國十年成立、有紗錠二萬六千四百錠、有織布機二百五十部、出品係平布細布二種、自抵制外貨後、國貨暢銷、所出之紗及布、供不應求、特將紗廠擴充、增添紗錠一萬五千、並增添織布機二百部、布廠房屋、不日即可告成、紗廠房屋、亦已期限建造、約來春即可正式開工也、

▲保衛團定期開班訓練　省政府民政廳、前令訓令各縣、飭即舉辦保衛團、規定每縣設保衛團總團長一人、各區設區團長一人、以縣長爲總團長、以區長爲區團長、茲將組織規程、及訓練學科等、附發各縣、一體遵辦等情、本邑陳縣長奉令後、以事屬切要、自應迅速辦理、妥經在縣經費項下撥得大洋八百元、着手籌辦、遂於上月底假省錫中先後招考特務訓練班學員、錄取者已於昨日正式揭曉、計正取團士戴麟之・華應龍・楊建章・顧齊卿・馮俠農等四十八名、備取團士鄒翔明等四名、定本月十二日赴惠山至德祠開班訓練、訓練期間、定一年四個月、四月訓練二月見習、六月服務、

常州

▲小塘橋發現謀殺女屍　武邑第一區龍窟鄉小塘橋河濱籠斷旁、發現女屍一具、七日由縣法院管檢察官下鄉相驗、驗得該屍左臂左旁各有刀傷一處、下背有木棚頭袋一大只、下體緊有麻袋、內藏大磚石數十斤、並係被人謀殺、裝袋棄屍水中者、現法院正在從嚴緝查中、

鎮江

▲蘇省限增田賦辦法　蘇省府前爲體恤農民起見、限制田畝增加附捐、經委員會議決、通令各縣遵行、茲又頒發限制田畝加賦辦法八條、令行財政局查照飭遵、辦法如下、㈠田賦正稅附捐之總額、不得超總理所言現時地價百分之一、其已經超過此數之各縣、不得再增、並須陸續設法核減、適合地價百分之一爲度、㈡田賦附捐總額、不得超過舊有正稅之數、其已經超過正稅之各縣、不得再加附捐、至多與正稅同數爲止、㈢忙銀應改兩爲元、將每畝舊時應完銀數及改折銀元之數、並各種附捐數目、注明易知由單與糧串、㈣漕米應改石爲元、將每畝舊時應完石數、並各種附捐數目、注明易知由單與漕串、㈤忙漕折合銀元數目、均以分爲止、㈥各縣征收忙漕、仍用分期啟征法、照舊例辦理、㈦在實行清丈報價以前、地價百分數、暫以各縣現時地價爲標準、㈧前項地價如各縣市鄉地價有高下時、以各市鄉平均數爲標準、

▲互控通匪與誣告　本埠高資鄉因測量引起糾紛、鍾志喜・孫錫齋等、互控通匪與誣告、由保安處移解法院辦理、而鍾志喜又提和解、具狀地方法院檢察處、請求撤消、未獲批准、法院昨發出傳票、定十二日上午審理本案、

揚州

▲查獲私販槍械犯　本縣警察隊、昨在宜陵郭村查獲私販槍械之林鶴年一名、並盒砲一枝、子彈四十六粒、現已帶隊研訊懲辦、

▲七縣聯議營業稅　本縣商會根據省商聯會決議、討論營業稅問題、關於江・儀・高・寶・興・泰・東・等七縣事宜、由本縣商會主席王敬庭召集各該縣商會、推派代表來揚討論、現已來揚者有儀徵縣代表鮑孝之、興化縣陳錦章・朱潤之、泰縣賈和齋・錢淡民、高郵縣劉式金、寶東兩縣代表、準今（八日）日可來揚開會討論、

南通

▲財部稅警仍暫駐通　駐鹽城財政部稅警第四團王天鳴部、上月調駐南通、嗣奉總團部電令、仍開回鹽城、當以電令未昇、復恐盜匪猖獗、請示總部、得復飭即暫駐南通、保護徵稅、

▲保衛經費征額已定　南通全縣保衛經費、由商農分認籌集、推代表彭芙潮等赴省請願、結果、准以年征二十四萬元定案、惟實征數目、須按月報核、

▲民政廳委蒞通查案　民政廳赴委陳林莘來通、調查張縣長被控案、

平湖

▲江北棚屋不戒火　南門外舊校場北之江北棚、前數日、忽告焚如、因天旱無水可汲、霎時焚燒淨盡、共計二十餘戶、江北男女、哭叫連天、各往枯廟樹蔭等處棲身、乃前日東外顯家廊下之一帶江北草棚、約在黃昏時分、又告火警、草枯風勁、火勢燎天、幸蒙龍齊出、不及一時、即予撲滅、未至延燒市廛、

紹興

▲市河中發現浮屍　日來城廂疫勢更熾、日死十餘人、最近如大街肉店主沈連三、南河頭巨紳莫孟璇、富室蔡晧瞻太太、小街鄉紳戈寥恬等諸著名人、皆已疫斃、邑人方有提倡開井浚河之議、不料前晚望雲橋市河內、忽然發現浮有童屍一具、已經腐爛、不辨面目、該河四門通達、城中飲料、又皆取汲於官河、一時見者、惶惑不知所爲、後經王姓鄰人、出資雇人撈去瘞埋、

▲商店舞弊被控　本城西雙橋天天商店、係富商韓祥夫韓幸文胡成齋及其他一二小股東合設、專售水果電料等物、由胡成齋爲經理、韓祥夫負財政上責任、開張以來、已歷數年、平日營業、極爲發達、外人多謂必獲厚利、詎該店今年起、忽覺週轉不靈、拖欠上海水果行及電料行貨款甚鉅、屢催不理、現已向法院訴追、該店小股東聞該店勢將倒閉、急往查帳、始悉韓胡二人串通作弊、致耗甚鉅、現已檢同帳簿證據、具狀向法院控告矣、

杭州

▲塾師因貧自殺　杭市望江門外沙田上、有杭縣人周傾金、年四十四歲、在該處設有草屋數間、教讀就地孩童、晚近學校發達、私塾之設、不合現代教育、學生大半改入學校、周塾學生逐見減少、近祇有學生五六人、月入僅二元數角、生活困難、幾至不能舉火、因此頓萌自殺之念、乃於昨日早晨用帶懸樑自縊、經學生來塾發見、業已氣絕、

▲赤血團警告運輸業　杭市自發現上海血魂除奸團辦事處後、昨又有中國赤血團者出現、專事偵察各業販賣仇貨行動、昨日本市運輸同業公會、接該團警告函云、自反日運動弛廢以來、本市日貨即紛至沓來、然查仇貨進口、皆由貴會會員公司爲之代辦、如此見利忘義、本團殊堪痛恨、茲姑先行警告、倘後仍有代運仇貨者、本團決以最嚴厲手段處置云云、

今年夏季切勿使夏令

疾病剝奪孩子之健康

夏將臨矣請注意保障小兒免患夏令疾病如泄瀉嘔吐肚疼胃呆肌瘦等症　嬰孩自己藥片對於此類疾病以及其他小兒腸胃毛病已於億萬家庭證明其確能防衛確能治療也　且看浙江紹興後街奇方齋鐘表公司經理阮聖庭君之經驗爲如何也阮君書云『小兒季良年三歲常患肚疼腹瀉食慾無度肌瘦面黃予投以嬰孩自己藥片各症即痊健康速復現在精神飽滿日覺壯强足見此藥片功效偉大因書此以謝之』　嬰孩自己藥片各藥房均有出售或直向上海江西路四五一號韋廉士醫生藥局函購每瓶七角六瓶三元五角郵費免收

布羅母勒散藥片 BROMURESAN 爲君之神經安慰劑 3

安全爲第一

疫癘流行之時。食物安全。爲人人第一要圖。克寧乳粉。最爲安全。對於嬰孩成人。無不相宜。

安全——因其製法精密

安全——因其原料純淨

安全——因其裝罐密封。保持鮮潔甜美。歷久不壞

各處中西藥房及高等食品店均有出售分一磅二磅半及五磅三種罐裝請今日起即購食之

乙特 2699

美商吉時洋行　上海南京路廿二號

贈券

奉上郵票一角請惠寄克寧乳粉一樣罐爲荷此上上海郵政信箱五〇四號吉時洋行克寧部

姓名

住址

（申）

教育消息

要聞

◉化學討論會閉會後 組織中國化學會

▲派代表赴參謁本部及教部接洽 ▲願獻身爲國並請教部施行四條

▲本報八日南京電 教部化學討論會推代表黃新彥・胡安世・丁嗣賢・陳裕光・曾昭掄・及大會主席陳可忠等、六日晨赴參謁本部接洽、由次長賀耀組偕第一廳長・二三兩廳副廳長等接見、黃代表等將有關該部之各議決案、分別陳述後、並表示該會全體會員、皆願獻身爲國、參加國防化學工作、賀當場表示、除議決各案、於可能範圍內、盡量採納施行外、對該會之熱忱大志、極致欽佩、該代表等旋赴教部接洽、由次長段錫朋接見、代表等根據大會決議案、(一)請教部施行者、(一)撥的款添設國防化學講座案、(二)請通令各大學及其他研究機關、自行籌設國防化學講座、及研究室案、(三)請注重化學工程教育案、(四)請設化學課程標準委員會及編譯審查委員會案及其他關於國防化學教育之各案、段對各會員之熱忱努力、表示感佩、關於添設國防化學講座事、俟朱部長返京後商定、設法於今秋開學時實行、其他各案、亦即分別採行、結果甚爲圓滿、此次教育部召集化學討論會、平・津・滬・杭・豫・湘・港・粵・廈各地及本京到會會員、計有四十六人、各專家來自清華・北大・武漢・浙大・中央大學・中山大學・金陵大學・廈門大學・中央研究院・化學研究院・中央工業試驗所等十餘學術研究機關、均係留歐美日本研究化學所年著有特殊成績者、開會期中、各會員咸感於聚會時機之難得、且國難方殷、專門學者、急待聯絡共同爲國服務、因遂自由發起組織中國化學會、於八月四日該會各會員在雞鳴寺午餐時、公舉王季梁・黃新彥・陳裕光三人負責起草發起緣起及組織大綱案、是夜在中央飯店開會、通過組織大綱後、即宣告該會正式成立、五日下午一時十四分、化學討論會閉會後、該會會員又繼續開會、舉出陳可忠・陳裕光・丁嗣賢・曾昭掄・王季梁・姚萬年・鄭貞文・吳承洛・李運華等九人爲理事、黃新彥・戈福祥兩人爲候補理事、下午二時、理事會開會、推舉陳裕光爲臨時主席、討論會務、投票選舉陳裕光爲會長、吳承洛爲書記、王季梁爲會計、均爲常務委員通過決定、每年刊行出版物兩册、內容包括高深研究及化學摘要兩項、即由理事會聘定曾昭掄爲總編輯、鄭貞文爲總經理、同時通過成立設立三個委員會、推舉黃新彥・吳蘊初・林維楨・程耀椿・范旭東・徐作和・孫洪芬・葉玉良等爲基金委員會委員、即推黃新彥爲委員長、吳承洛・黃新彥・林繼庸・吳欽烈・曾昭掄・吳平・王季梁・李運華・康辛元爲國防化學委員會委員、公推吳承洛爲委員長、又推廣會員委員會、即由各理事候補理事爲當然委員、並推黃新彥爲委員長、並定即日起徵求會員云、

體育

◉全國體育會議提案目錄

全國體育會議將於本月十六日起、在京開幕、議案之最重要者、當爲國民體育實施方案、該案已由袁敦禮郝更生吳蘊瑞三人起草完成、此外籌備會收到各方提案一四三件(至本月五日止)、統已交付提案審查會審核歸併、玆依寄到之先後、分別將提案目錄照載如次、

一・利用中央運動場創辦體育研究院案褚民誼提
(附)創辦體育研究院說明書
三・獎勵體育發明家及規定體育家養老辦法案同上
四・小學校體育應列入賜雙予一門案同上
五・普及國術應愼選師資統一教材案張之江提
六・提高體育服務人員程度案胡世華提
七・確定各級學校體育經費案同上
八・規定各級學校每週體育授課時間案同上
九・統一各級學校體育教材及測驗標準案同上
十・小學校體育教師應聘專門人材案王叔灝提
十一・各縣市應設立簡易體育場案同上
十二・體育教師應有特殊之待遇案同上
十三・學校體育費應劃歸獨立並增預算案同上
十四・測量全國兒童體格標製定標準以利教學案盧世耀提
十五・增加入學課外運動時間案黃金鰲提
十六・審定體育測驗標準案同上
十七・關於競賽方面之名詞應用國語案同上
十八・正式運動會運動員標準審查案同上
十九・提高體育師資案劉會心提
二十・嚴格及取締私立體育學校案同上
二十一・女子學校及小學體育教員應以男女兼充案同上
二十二・擬全國體育行政系統以利進行案劉愼旃提
二十三・擬請重徵奢侈嗜好品稅提倡體育國術基金案同上
二十四・請籌辦「國立中央國術專科學校」廣植人才及普及國術以衛國族案同上
二十五・請籌辦體育專刊擴大宣傳案同上
二十六・請注重「大學體育」爲提倡學校體育根本案同上
二十七・請提倡軍事體育方案同上
二十八・請規定星期一爲體育工作人員休假增進業餘運動案同上
二十九・擬請規定體育人員應以人格爲首要標準以挽世風案同上
三十・擬請議定大小運動會年限及會期以省時間經濟案同上
三十一・請獎勵國產運動器具之精良並重徵舶來品關稅而塞漏案同上
三十二・請確定婚姻年齡免碍發育而保種族案同上
三十三・獎勵國民體育案孫銘修提
三十五・修改業餘運動規則案陳柏青提
三十六・各級運動會舉行技術比賽外應增加某項運動健康比賽以體育案劉昌合提
三十七・各省教育廳應設體育留學名額資送體育人員留學以資研究高深學術造就高等體育人才案同上
三十八・政府應促令全國各級學校體育經費完全獨立案同上
三十九・規定全國各級男女學校運動技術標準案同上
四十・全國及各省市教育主管機關應逐年舉行全國及各省市運動會案同上
四十一・全國及各省市教育主管機關應設置體育督學或體育視察員以督促及改進全國及各省市體育之發展案同上
四十二・各級學校學生體育成績不及格者不得升級或畢業案同上
四十三・政府應資令全國各省市縣教育主管機關盡量開闢民衆體育場設置體育人員確定體育場經費以發展民衆體育案同上
四十四・學生體育分數成績標準應以德性技術並重以養成學生優良運動道德及技術同上
四十五・大學及專科學校學生於在校期內每學期必修體育學程案同上
四十六・體育教師資格應聘請專門技術人才案同上
四十七・教育部應嚴格確定各級體育學校資格規定服務範圍以提體育師資案同上
四十八・各省中小學校盡量開放原有運動場以供民衆運動之需案陳柏青提
四十九・各級學校體育正課應詳訂細目以利實施案同上
五十・各級學校早操課後運動應規定薪給標準案同上
五十一・請考試院規定各級各類考試均須選體育技術科列入必試科目以利推行而強民種案徐佩璜提
五十二・請教育部特令獎勵啟迪一般人體育知識之著述案同上
五十四・教育部宜設立體育研究所案同上
五十六・教育部及各省市教育廳局宜添設體育行政部分以資推展體育案同上
五十六・實施國民保健體操案同上
五十七・軍事訓練案同上
五十八・私立學校體育設備之完具與否應視爲核准立案要件之一案同上
五十九・武術中之拳鬥率角刀術劍術弓術加入學校體育課目案同上
六十・各級學校應實施強迫體育案同上
六十一・各地宜廣設兒童遊園案同上
六十二・全國運動會應擇適宜地點並每年舉行一次案張培楨提
六十三・應請中央令飭邊遠省分從速籌設國術館之保存國粹而發揚民族精神案同上
六十四・應規定全國各級學校體育教材歷程及個別運動標準以資劃一案李百齡提
六十五・政府應厲行普及民衆體育以強民族案同上
六十六・提倡國術以振固有民族精神案同上
六十七・請審定以教育化科學化普遍化生活化遊戲化自然化六化主義爲全國體育共同目標案方萬邦提
六十八・規定各級學校體育課程標準案同上
六十九・規定中小學體育師資訓練課程標準案同上
七十・規定各級學校體育設備最低標準案同上
七十一・請確定全國各級教育機關體育行政組織系統案同上
七十二・請教部分區指定著名大學文學院及教育學院增設體育學系案同上
七十三・請中央研究院聘任體育專家研究體育學術案同上
七十四・請中央及各省派遣留學生時應加送體育專家分赴國外留學案同上
七十五・分區辦理暑期體育學校訓練中小學體育教員案同上
七十六・各省縣應遍設公共體育場案同上
七十七・請教部每年規定全國及各區運動會日期以便聯絡案同上
七十八・中小學每週體育鐘點應報教部定不得自由減少案同上
七十九・請確定全國各級學校體育經費應依校費百分之幾案同上
八十・請制定中小學國術教材標準案同上
八十一・整理現任指導案張灝提
八十二・取締沒有道德指導案同上
八十三・各級學校體育費宜獨立案同上
八十四・保障體育指導的教席身體生命案同上
八十五・速定體育實施細則並嚴格執行案同上
八十六・積極提倡民衆體育案同上
八十七・促成全國各省市縣體育上系統之組織以利推進案周佛海提
八十八・各教育行政機關應設置體育行政人員專負督促規劃之責任案同上
八十九・各省市縣之未設公共體育場者宜重申前令限期成立並確定其經費設備及事業標準充實其內容以利社會體育之發展案同上(未完)

◉扶輪盃初賽第三日 英美勝負未決

▲昨日單打又各勝一組 ▲明日舉行另一組決賽

扶輪盃萬國網球昨爲初賽最後一日、中華對葡萄牙因中華已得決賽權、昨日之單打取消未賽、僅由英美交鋒、兩組單打於下午四時半起在中華網球場同時舉行、結果英美又各勝一組、總計爲二比二、形勢依然平均、決賽之解決、不得不待另一組延期賽解決之、玆已決定明日下午四時半舉行、

▲史規亞擊敗透納 開始之下、英國老將頗見鋒芒、美國史規亞控制無策、以四比六敗、第二盤爭競頗力、史規亞苦戰以七比五勝、以後透納以年老力不濟、頗少建樹、史規亞連勝兩盤、總計以三比一勝、成績如下、

史規亞(美) 四—六 七—五 六—二 六—三 透納(英)

▲史篤克勝麥唐納 美選手麥唐納、失分頗多、原因缺少把握、反手抽球、更少建樹、除第一盤中曾以三比一佔先外、餘則甘拜人下、無所作爲、結果以直落三敗、成績如下、

史篤克(英) 七—五 六—二 六—三 麥唐納(美)

▲另一組明日決賽 英美第一日初賽之單打、麥唐納(美)對英國透納之比賽、未曾舉行、遷延至今、此賽且成爲解決決賽權之關鍵、性質益加重要矣、昨日中華網球委員會開會、審查並討論延期賽之如何解決、認爲英國隊之缺席、係屬時間接洽之誤會、實出無意、加之英國隊對於此事、曾有不願不勞而獲勝利之良好精神表示、因議決定於明日(星期三)下午四時半重行比賽、

◉世界 網球名家獲勝秘訣出版

▲馬迪夫人傑谷勃鐵爾登三名將合著

上海四馬路青錦里口M一一七號勤奮書局發行「體育叢書」二十餘種、已發行於世、今日出版「世界網球名家獲勝秘訣」一書、係馬迪夫人傑谷勃女士、鐵爾登等世界網球三名將合著、請吳厥所翻譯、詳述名人之練習種種方法、及克敵獲勝之秘訣、書內並插有三名家之拍球姿勢、印刷精良、封面奪目、又其餘事、凡練習網球而欲獲勝者、不可不讀、每冊定價四角五分、特價九折、函購郵費二分、掛號加六分、又該書局出版之遠東運動會中華網球隊指導馬德泰所著「網球訓練法」、對於網球基本訓練、叙述無遺、並於比賽中之臨陣方針、贏球秘訣等等、均詳復說明、附有插圖三十餘幅、用銅版紙印、係上海網球名將余田光君優美表演、姿勢正確、愛好網球者、手此一編、不啻得一名師、全書一冊、定價五角、特價九折、又網球規則、每冊實價一角、

◉第十屆世界運動會第九日 連創五種世界新紀錄

美國男女子包辦四種阿根廷一項
游泳第一日日本十三分美國八分
—美國男女子得田徑賽錦標—

第十屆世界亞林匹克運動會、田徑賽最後一日、共創五種世界新紀錄、計(一)男子四百米接力、第一美國、時間四十秒正 (二)男子千六百米接力、第一美國、時間三分八秒五分一、(三)女子四百米接力、第一美國、時間四十七秒正 (四)女子跳高、第一美國希列女士、一米六五、(五)馬拉松第一阿根廷選手、二時三十一分三六秒、現田徑賽已結果、美國男女選手、均得錦標、游泳第一日、日本以十三比八勝美國、

(一)陸上霸權歸之美國

電通七日洛杉磯電、亞林匹克陸上運動、以本日之馬拉松二十三項運動、全部完畢、美國於其中得香檳十一、居第一位、芬蘭次之、日軍以馬拉松失敗、退居第六、陸上運動公式順序如下、

		優勝數	
第一	美	十一	(二等十・三等五)
第二	芬	三	(二等四・三等四)
第三	英	二	(二等四・三等一)
第四	愛	二	(三等無)
第五	加	一	(二等一・三等四)
第六	日	一	(二等一・三等二)
第七	意	一	(二等無・三等二)
第八	阿根廷	一	(二等無・五大等各一)
第九	波蘭	一	(二三等無、)

(上述優勝卽第一之謂)

電通七日洛杉磯電 第十次亞林匹克陸上運動、本日全部完畢、其結果各國之分數如下、

等級	國名	得分
第一	美	一七四
第二	芬	六〇
第三	英	四八
第四	德	三六
第五	日	三一
第六	加	三〇
第七	意	一九
第八	瑞典	一七
第九	愛	一五
第十	阿根廷	八
(十一)	法	七
(十二)	波蘭	六
(十三)	新西蘭	六
(十四)	南斐	六
(十五)	拉德維亞	五
(十六)	捷克	四
(十六)	菲	四
(十八)	匈牙利	三
(十九)	荷	二
(二十)	巴西	一
(二十)	澳大利	一

田徑賽男子部錦標隊、美國在各項運動中、所得分數如下、

百米	十四分	馬拉松	〇分
二百米	十五分	跳高	八分
四百米	十三分	跳遠	十三分
八百米	六分	撐竿跳高	十三分
千五百米	四分	三級跳遠	一分
五千米	五分	鉛球	十三分
一萬米	〇分	鐵餅	十一分
高欄	十四分	標槍	三分
中欄	十九分	鐵鎚	六分
三千米跳浜	五分	十項	九分
四百米接力	六分	五萬米競走	〇分
千六百米接力	六分	(共)	一百七十五分

(又國民社稱、美國男子得二一八分、女子得七七分半)、

創女子跳高世界新紀錄之希利女士(美) 成績一米六五

(二)連創四種世界紀錄

—美國選手一手包辦—

▲男子四百米接力四十秒正 ▲千六百米接力三分八秒二 ▲女子四百米接力四十七秒 ▲女子跳高成績爲一米六五

▲男子四百米接力 (電通七日洛杉磯電)男子四百米接力決賽、午後三時舉行、結果如下、第一、美隊、(四十秒正)世界新紀錄選手、(基潑爾・托皮諾・戴亞・華伊哥夫)、第二德隊、第三意隊、第四加隊、第五日隊、第六英隊、

▲千六百米接力 (電通七日洛杉磯電)千六百米接力決賽、午後四時舉行、美隊仍作成世界新紀錄、而居第一、結果如下、第一、美隊、三分八秒二(世界新紀錄)、選手(富卡・亞普洛維・華拉・威廉加)、第二英隊、第三加隊、第四德隊、第五日隊、第六意隊、

▲女子四百米接力 (電通七日洛杉磯電)女子四百米接力決賽、本日午後三時開始、結果如下、第一、美隊、四十七秒(世界新紀錄)、選手(加利優・華萱・羅查斯・富漢西普列錦)、第二加隊、第三英隊、第四荷隊、第五日隊、

▲女子跳高決賽 (電通七日洛杉磯電)最終之女子田徑女子跳高決賽、本日午後二時半舉行、結果如下、第一 西列小姐(美)、一米六五(世界新紀錄)、第二 德林谷遜小姐(美)、第三 杜斯小姐(加)、第四 智德爾富小姐(荷)、第五 古拉克小姐(南斐)、第六 羅查斯小姐(美)、

(三)馬拉松阿根廷第一 亦創世界新紀錄

(電通七日洛山磯電)陸上最後之呼物馬拉松、本日午後三時開始起步、觀者八萬人、結果如下、

第一 陳巴拉(阿根廷)二時三十一分三十六秒(世界新紀錄)破芬蘭戈萊鮑萊選手之世界紀錄二時三十二分三十五秒八、
第二 灰亞里斯(英)二時三十一分五十五秒
第三 托伊卜康(芬)二時三十二分十二秒
第四 萊德(英)二時三十二分四十二秒
第五 津田晴一郎(日)二時三十五分四三秒
第六 金恩培(日)二時三十七分二八秒

(四)昨日等級之追加

▲十項運動 (電通六日洛山磯電)十項運動之第四五六等決定發表如下、第四查爾斯(美)、得分七・九八五・〇〇、第五、智阜爾德(德)、得分七・九四一・〇八、第六魯約拉(芬)、得分七・六八八・〇八、

▲三千米障碍 (電通六日洛山磯電)本日舉行之三千米障碍決賽、其第四・五・六位如下、(一・二・三已見昨電)、第四、瑪爾特夫列廉(芬)、第五、白伊列(英)、第六湯遜(美)、

游泳百米自由式第一宮崎康二

(五)游泳第一日日估優

▲日本已得十三分 (電通七日洛山磯電)水上運動分數、(至本日止、日本第一、美次之、其他各國、尙未取得分數)成績如下、

第一 日 十三分
第二 美 八分

▲百米自由式決賽 (電通十七日洛山磯電)爲世界泳壇注視焦點之百米自由式決賽、午後三時半舉行、一・二・五等、均被日軍佔去、結果如下、

第一	宮崎康二	(日)	五八秒二
第二	河石達吾	(日)	五八秒六
第三	叔哇爾資	(美)	五八秒八
第四	加理理	(美)	五九秒二
第五	高橋成夫	(日)	五九秒二
第六	湯姆遜	(美)	五九秒五

▲女百米自由複賽 (電通七日洛山磯電)女子百米自由式準決賽、本日午後三時舉行、結果如下、(甲組)第一、天羅典(荷)、一分七秒六、(亞林匹克新紀錄)第二、藤維爾(美)、第三碼寶基姆(美)、(乙組)第一、馬濟生(美)、一分九秒九、第二、普爾德(澳)、第三、碼亞斯加爾(南斐)、

▲水球比賽美勝日 (電通七日洛山磯電)水中球戲之日美第一次戰、本日午後三時四十五分、在亞林匹克泳場開始、日軍力戰不敵、被美軍吃一敗仗、

本埠

◉中大農院代表來滬謁蔡

中央大學經整理委員會實施整理後、關於農學院科系之變更、竟將舊有農藝墾殖森林畜牧獸醫蠶桑園藝農藝化學六科、改爲植物生產動物生產農業化學三系、並以鼓動風潮之趨向暫行維持院務、該院教授、僉以爲此舉殊與政府整理中大及整頓教育之本旨相違、特致電中大整理委員會蔡孑民李仲揆兩氏、陳述一切、並公推代表四人、於昨晚來滬、面陳詳情、並錄電文及農業團體之表示如下、

▲農院教授致蔡電 蔡孑民李仲揆兩先生鈞鑒、農院不幸、亦在整理之列、今竟以煽動風潮者、暫維院務、殊失公允、洵與整理本意相違、務請主持公道爲荷、中大農院教授陳國榮夏德甫等二十一人叩微

▲兩農學團體均表示力爭 新中國農學會、及中華林學會以中大整理委員會將農學院原設之農藝森林園藝農業化學蠶桑畜牧獸醫六科、改編爲動物生產植物生產農藝化學三系、此種分科錯誤方法、在我國固爲創舉、徵之歐美、亦未之前聞、顯係破壞學制、別有用心、多數會員、均極憤慨、咸主去函中大當局、據理質問、并聞中華農學會多數會員、關於是項問題、亦將提出本屆年會討論、并擬呈請中央黨部國民政府、從嚴查勤、

申報 緊要分類廣告

徵求

◉招請監工啟事 玆有首都某機關需要一經驗充足品性端正之監工員一人、監造鐵骨水泥房屋工程、如願應聘者、請將履歷一紙、並詳叙過去所監造之工程及現在住址、於八月十五日以前郵寄辣斐德路別墅一號盧于正收、俟審查合格後約期面談、此啟

覺民工藝社 學肥皂乾電化妝品洋燭糖果等、面授實地試驗、函授發給講義原料並贈器具、一學一費、成績佳保成功、詳章送閱、上海北浙江路一二二號

贈 針灸 刊物 請附郵四分、即將針灸術研究法一厚冊、針灸醫報、溫灸醫報等各種刊物寄奉、義務指導、保證成功、寧波東方針灸學社啟

家庭實業 贈授 請附回信郵票五分、即將實驗的工藝秘訣多種寄贈、負責成功、打倒欺騙、◉杭州湖墅工藝實驗社啟

義務指導 針灸 不收學費、社員及招生函授速成、章程刊物保證研究、即寄郵票、蘇州針灸學社啟 中國針灸學研究社

◉免費商業函授 中英文簿記科、免學費只收講義費、商科英文國文商業郵政行政科二專科、章程函索附郵二分、上海派克路中國商業公學函授部 B895

工藝 免費 本會成立十餘載、致授肥皂乾電洋燭化妝等數十種大小工藝、教授均現任各工廠工程師、熱心指導、保證成功、在此國難期內、照優待券折實、再打八折、算貼講義原料費而已、以示特別優待、詳章附郵即寄、上海老靶子路天福里中華學藝研究會啟

遺失

◉遺失息摺作廢 玆遺失海門大生第三紡織有限公司海字第一七五三五號至一七五三六號紀息摺一扣、除遵向該公司報失外、特此登報聲明、以後無論何人拾得、一概作廢 甲B4345

◉遺失聲明 玆遺失卓陳氏上海聯保水火保險有限公司第三八五四三至三八五〇〇號股票、已向該公司聲明並請補給新股票、嗣後該股份舊股票無論何人拾得、作爲廢紙、特此聲明 卓陳氏啟 甲B7324

◉聲明遺失方單 本年一二八事變之際、本人在閘北遺失江灣鄉五圖湯字圩第十六號第八坵則田一畝七分七釐七毫方單一紙、除呈請土地局補給執業證以資管業外、特此登報聲明 陳銘勛啟

◉遺失圖章聲明 玆遺失上海銀行第四萬八千〇三十一號活期儲蓄存款摺一個、因摺上原印遺失、故向該行掛失、特此登申新二報聲明 天章友誼啟

◉遺失聲明 玆遺失一行三上海四和豐銀號活期儲蓄支票戶名徐培均圖章一顆、除向該銀行號聲明遺失外、特此登報作廢 徐培均 甲B8324

◉聲明遺失單契 玆因遺失上海縣二十保二十五圖坐落邑廟區第三字圩第三百三十一號業戶程元則田五分五釐五毫方單一紙、除呈請土地局補給執業證外、特此登報聲明作廢 張士慶堂啟 B9613

◉失單聲明作廢 玆有上海縣二十八保坐落第八區號字圩第十八號業戶潘錫榮則田九分四釐執業證一紙、除呈請土地局補給外、特此登報聲明原單作廢 趙阿弟啟 乙B1613

◉失單聲明作廢 玆有坐落上海縣二十保四圖傳字圩第八號業戶沈裕來則田八分毫正、除呈請土地局補給執業證外、特此聲明原單作廢 沈全生 沈阿毛同啟 B9613

◉田單被竊聲明作廢 本年五月間竊去南匯縣三保十一圖天字第五百十七號吳昌順戶名下田…方單…、特此登報聲明作廢 …

目收貨款 今有敝廠…特此聲明 …公司啟

聲明

◉推盤受盤同此聲明 …

◉利泰美術印館聲明 …

◉李鈞寰代表利泰五彩印刷公司股東聲明 …

◉遺失聲明 …甲B4068

◉遺失莊票聲明 …

◉遺失圖章聲明 …

圖章存單作廢 …

啓事

安徽甯國縣二十七都元川洪周清如金弟離異啓事 …甲A6613

其他

製造皂燭之良機 …

呂宋雪茄之天然烟味 …

◉古屋招租 …

心肝胃氣痛 當時止痛 一〇一瓶斷根 衛生試驗所化驗農商部給獎狀 …電話…

濟安醫廬急救 霍亂吐瀉 中暑 溫病 下痢 痧症 住址 上海聖母院路富祥里二六號 電話七〇四八七號

雙妹牌 國貨香品中之表表者 千日香頭水

灑頭一滴香千日 髮美何曾讓麗華

素馨水 白蘭水 玫瑰水 檀香水 皆爲本行上等頭水

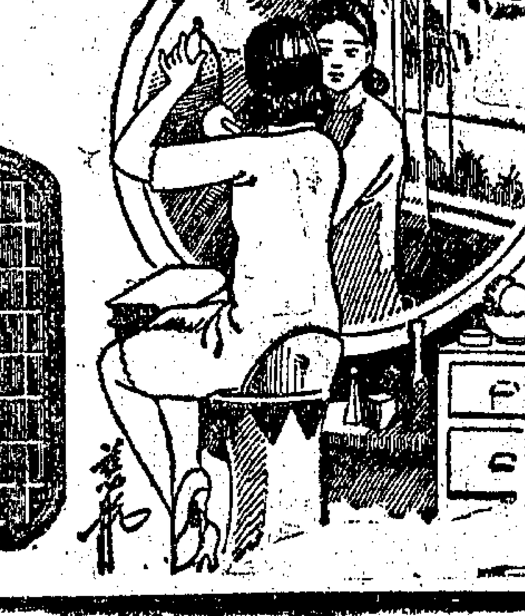

滬粵廣生行告白

雙妹老牌 輔助肌膚 爽身粉

本行爽身粉。幼潔爽滑。清香馥郁。搽身塗面。肌肉嫩滑。遍體生香。可謂美人去後。香風猶存。時值炎暑酷熱之際。浴罷將此粉遍搽身體。消除痱子。辟驅汗氣。四時常用。能治皮膚等患。誠爲衛生之品。居家旅行不可少也。

本行暢銷卅餘年 各埠省市鎮廣洋貨店均有發售

中國廣生行有限公司啓

五馬路

大陸藥房大廉價 展期一禮拜

本藥房大廉價期每年循例舉行頗蒙 各界歡迎惟期限已滿而溽暑方盛各種時令必需之品迭遭或未及購備如時疫水一項本年因各地雨量稀少疫厲到處猖獗為預防生命計尤宜家置一盒以備不虞其他如各種鮮菓子露為夏令唯一飲料祛暑解渴較之天然瓜菓為有益而合衛生又如各種香水香精浴皂痱粉防疫臭水避瘟樟丸均為盛暑所不可缺遽爾截止未購者不無有向隅之憾用再展期一禮拜聊以答惠顧者之盛意云爾

本埠新聞

汪精衛辭意堅決 電京請准張學良辭職

六部長昨晨面挽汪氏並無結果 汪招待記者謂接管華北無問題 繼任行政院長蔡元培呼聲甚高

行政院院長汪精衛引咎辭職、並電責張學良應同時引退、以謝國人、汪氏昨午接張學良覆電、謂已向中央辭職、並請汪氏仍行主持中樞、勿因彼一人影響國家大計、措詞極為委婉、中央方面、昨特派軍政部長何應欽來滬、會同在滬之司法院長居正·代表中央、面致懇切之挽留、請汪返京、主持國政、在滬之財政·內政·實業·海軍·軍政·教育·六部部長、昨晨齊集汪宅晤汪、亘三小時之討論、請汪復任、然汪氏態度異常堅決、終無結果而散、昨日下午四時、汪在寓邸、接見各報記者、發表重要談話、昨據非正式消息、中央將准汪辭職、繼任行政院長人選、本星期中可決定、以蔡元培·于右任·二氏呼聲最高云、各情分誌如次、

何應欽來滬

軍政部長何應欽·奉中央命來滬、挽留汪氏、於昨晨八時許、偕同海軍部長陳紹寬·由京乘車抵滬、各返私邸、略事休息·九時許、何氏至海格路、訪市長吳鐵城、未幾教育部長朱家驊亦至、談至九時四十五分、何朱吳共乘汽車、赴蒲石路汪寓謁汪、面致代表中央懇切挽留之誠意、至司法院長居正、留居吳淞私邸、昨以事不及來滬、特電何氏伸述、謂明日(即今日)准可來滬云、

六部長謁汪

汪氏抵滬辭職後、為表示堅決起見、特移居滬西新寓、故財長宋子文·市長吳鐵城等·連日探訪汪氏新寓、因知者極鮮、無法會面、自中央派軍政部長何應欽來滬挽留、即由其家屬轉達、汪氏當於昨日黎明、即返西蒲石路寓所、至八時二十五分「實業部長陳公博·內政部長黃紹雄·行政院政務處長彭學沛·等先後蒞汪宅、至九時十五分、財政部長宋子文亦至、十時正、軍政部長何應欽、上海市長吳鐵城、教育部長朱家驊等同至、十時十分、海軍部長陳紹寬亦到、各要人抵汪宅後、即在汪宅二樓、晉謁汪院長、軍政部長何應欽首先代表中央、向汪院長作極懇切之挽留、并請汪氏立即返京、担任艱鉅、繼以個人名義、向汪氏敦勸、旋在塲各部長等亦各向汪氏誠懇促駕、汪氏對中央代表何部長及各部長等之挽留、表示感謝後、并伸述此次辭職原因、實為解決華北今後之重要問題、末述此次辭意之堅決云云、汪氏伸述畢、各部長再作慰留、但汪氏辭意堅決、無結果、至十一時五十分、各部長等始辭出、轉赴宋宅、另有商議、談二十分鐘始散、又據參與挽留汪氏席上某君語記者、汪氏堅決辭職、挽留似已絕望、各部長等對汪氏辭意堅決、不可挽留、乃商議二項辦法、㈠再作懇切之挽留、㈡汪辭職後之種種問題云云、至各部長由汪宅辭出後、在宋宅晤談、內容係交換意見、俾分向中央及蔣委員長等報告、關於政局變動之種種問題、亦有談及云、

吳市長表示

當會議散後、記者即赴市政府晉謁吳市長、叩其昨日上午會議之經過情形、蒙見告云、今日上午、因中央及林主席及蔣委員等、均來電託何部長·宋部長·陳部長·及本人等、為中央蔣委員長代表、向汪先生當面懇切挽留、繼續擔任行政院長重任、故特於上午先行約定、同赴汪公館見汪先生、除齊請汪先生打銷辭意外、並略有會商、汪先生經許多人之挽留、雖辭意仍甚堅決、然態度已較良好、最後已允加以考慮矣、汪氏昨日雖有電文呈請中央、准許汪本人與張氏、一併辭職、但余預料中央決不能接受此項請求、當仍請其復職、至對張辭職事、將另想適當辦法、此種辦法如何、當然不能奉告、至於其後在宋部長家中之會商、係討論進一步救濟辦法、并與時局有關之問題云云、

傍晚復續商

汪宅除於上午十時許之重要會商外、下午五時後、復繼續有極重要之會商、參與人物、除汪院長本人外、計有財政部長宋子文·中委吳稚暉·行政院政務處長彭學沛·中央研究院副院長楊杏佛等、汪夫人陳璧君女士、亦參與會議、會議時、新聞記者適亦在汪宅、故得聞其討論之中心點、係集合於汪氏辭職後、國府改組問題、同時對於張學良辭職後之名義問題、聞亦有討論、惟悉在座之人中、除汪氏仍表示辭職外、其餘者盼汪氏復職、勿願於現在時期、改組政府、而尤以宋部長及吳稚暉兩氏、對於此點、發言最多、並聞對張學良之綏靖主任、有不妨另籌妥善辦法之意、但該項會商、完全為交換意見性質、今日或將再繼續討論、

汪重要談話

汪精衛氏、昨日下午三時四十分、在蒲石路寓次、接見各報社記者、汪氏之談話云、㈠各省稅收、分國家稅與地方稅兩種、國家稅歸中央、地方稅歸本省、實為不易之原則、若北平綏靖主任張學良、竟將河北·熱河·察哈爾·等省一切國家稅收、悉數截留、即稅收多少、稅收種類、亦無從究詰、至稅收官吏、亦由其自行委派、據民國十四年河北稅收、地方稅二百餘萬元、國家稅亦有二百餘萬元、長蘆鹽稅每年一千七百餘萬元、烟酒稅三百餘萬元、平均每月可得五百餘萬元、其稅收不可謂不豐富、瀋案發生、中央命張主任抵抗、張主任未出一兵、迭電向中央索請鉅欵、當一二八事變、十九軍奮勇抗日、並未向中央索欵 而各界毁家紓難、風起雲湧、據此足證能決心抗日者、不患無財、所患徒以一紙宣言、不肯決心抗日耳、㈡本人有鑒於斯、故電勸張主任辭職、本人亦向中央堅決呈請辭職、今日張主任已電中央、本人呈請辭職、亦電呈中央、請准張氏辭職、緣中國現局、在表面上、雖告統一、但考之實際、全國各省各地、多自樹一幟、不聽奉中央命令、軍隊既不受中央之調派、稅收亦均由各地截留、自行支配、中央既不能指揮軍隊、擬支國稅、則所謂長期抵抗、由何統盤計劃、余此次辭職、自非對於某某個人而出此、蓋鑒於國難之日亟、故欲渡過此難關、自須一面由軍事委員會、計劃抗禦、一面刷新內政、謀事實上之統一、余意將來全國軍隊、可由軍委會指揮、國家財政、亦可由中央全盤籌劃、如地方經費不足、則中央當然竭力設法、不使受掣肘之虞、如江蘇省主席顧祝同為財政困難而辭職、中央竭誠挽留、并極力設法以解除其困難、可為前例、余希望中央毋再猶豫、毅然准張主任及本人同時解職、並望在本星期三舉行之中央政治會議席上、即推選德隆望重者、繼任行政院長之職、而對各部人選、如新院長欲有所更動、則於星期四日選派改組、則僅四日之時間、即可換一新局面、長期抵抗、方可統盤計劃、國家前途、庶有樂觀希望也、

華北無問題

本報記者昨日謁晤汪氏時、特提出數點詢汪、汪氏解答甚詳、㈠張學良雖已向中央辭職、苟中央派員接管時、其部下為擁護傳統的地盤主義、或有異動、如何應付、㈡余切望中央當乘機准張辭職、同時遴選公正大員、如何應欽·朱培德·等、與東北軍素無恩怨者前往接管、深信華北決無問題、㈢先生今次之舉動、是否事前逕有蔣介石先生之諒解、外傳蔣先生袒張、張之辭職、恐僅一紙電文而止、先生之意云何、㈣余來滬辭職之日、曾發明密電各通致蔣、明電即報上所披露者、密電則述辭職之經過、及不得不與張同退之苦衷、以應付今日華北外患壓迫極度嚴重之局面、電文極長、蔣閱明電後、即覆電懇切慰留、余當復發一電、請詳閱密電後、再電示尊意、余意個人苦心當可諒解、至外傳蔣袒張云云、實係誤會、蔣於張因種種關係、頗有為難之處、故本人先與張破面做惡、然後蔣先生乃易於處置矣、㈤果中央毅然准張辭職、但中央及各方、仍一致請先生復任、勉任艱巨、則先生是否可以打銷辭意、㈥張次去、軍閥必須流血、使今次為華北問題、重演內爭、何以對我人民、故余夙夜思慮、遂決定運用新的方法、犧牲余一文人、與軍人偕亡、造福國家、殊為值得、果中央允張辭、為貫徹本人責行計、無論如何、決不復任行政院長、寧願備位末僚、謹當努力從公、否則嫌疑重大、將何以自解、㈦余個人進退、於內政外交有無影響、㈧先生去職、則可推定繼任行政院長、人選以蔡元培·于右任·戴季陶、為最適宜、尤以蔡孑民先生德高望重、足以應付裕如、然後進行改組各院部、二三日中、即可竣事矣云云、

張覆汪庚電

限即刻到、上海汪院長精衛公賜鑒、接誦魚電、萬分痛心、良供職無狀、重累我公、撫躬循省、慚悚曷極、願陳區區之意、尚有願為公一陳者、自衛必先準備、準備非財莫舉、良職責所在、凡有籲請、均為自衛所必需、若夫明知中央困難、而故作要求、良雖至愚、亦安敢出此、奉電所云、自一紙宣言、捍禦外侮以來、所告於財部者、即籌五百萬、至少先交二百萬等語、兩月前雖有此請、惟因財政特別困難、近實未敢再提、熱省為自衛計、提案請求中央協欵、經北平政委會大會決議、由全體委員列名電懇、非良個人之請求、尤無以每月三百萬責之行政院之事、鐵部二百萬元、乃由北甯路籌借、由鐵道部轉賬、前承宋部長電示、我公體念良窘乏、商令顧部長照撥、雖事經中變、亦具見我公維護之苦心、總之、良奉公守土、從來一惟中央之意旨是遵、倘以為良如在職、有礙於內政或外交之進行、自當立時引退、絕無繫念迴避之意、若以良故、而使我公為難、政樞無主、良之罪戾、萬百身莫贖矣、頃已遵照公意、電請中央、罷免本職、遴員接替、惟念我公黨國柱石、海內具瞻、萬不可飄然遠引、置國難於不顧、敬乞即日復職、主持大政、庶幾可挽時艱、即良亦少增罪戾、剖心奉復、均希鑒納、張學良叩、庚印、

汪再電中央

南京中央執行委員會鈞鑒、頃接張主任庚日覆兆銘魚電、有云、自衛必有準備、準備非財莫舉、職責所在、凡有籲請、均為自衛所必需等語、循誦再四、萬感攢心、有鯁在喉、願得一吐為快、各省稅收、大別為國家稅與地方稅兩種、國家稅歸之中央、地方稅歸之本省、實為不易之原則、各省中如有以國家稅奉之中央、而本省稅收、不足本省行政之用者、中央當負責為之解除困難、例如上月江蘇省政府主席顧祝同、因本省稅收、入不敷出、至於辭職、兆銘鑒其困難、視同身處、反覆商榷、雖未能完全解決、而甘苦未嘗不相共、休戚未嘗不相關、若夫張主任治下之河北·熱河·察哈爾·等、一切國家稅收、悉被截留、不以一文解諸國庫、不但稅收多少、中央無從過問、即稅收官吏、亦由其自行派委、未嘗白中央、至於地方稅收、名目繁苛、更無從究詰、而其用途、則什九以之養兵、而兵額幾何、每兵每月所得幾何、中央亦無過問之權、一旦疆埸有事、中央責以防禦、則請餉之電、來如雪片、自衛固必先自準備、準備固非財莫舉、但所謂財者、平日已被一口吞盡、涓滴無餘、中央何從得財、以應其請、而不遂、則一切責任、歸之中央、而舉土地以委諸敵人、亦非其罪矣、嗚呼、此等現狀、非獨河北熱河察哈爾為然、而張主任治下為尤甚、名為一家、實則異國、興言及此、可勝痛心、竊以為今日而欲抵抗強敵、唯一辦法、在打破各省軍人割據之局面、使中央能聚全國之財、運全國之兵、以為全國爭存亡、能如是、即不敢言必勝、而長期抵抗、則可必其有把握、否則土崩瓦解、自己不暇、遑言救亡乎、兆銘以一書生而秉國政、赤手空拳、有何濟耶、能與各省之割據軍人相抗、唯良心不死、口舌尚存、用敢大聲疾呼、赤裸裸的以全國內部黑暗紛亂之情狀、暴露於天下、或者謂取亂侮亡、徒啓覬覦、曾不思此等黑暗紛亂之情狀、隣國固已知之、所未知者、吾國人耳、諱疾忌醫、何補於事、今者、張主任既稱已電請中央罷免本職、遴員接替、切望中央即允其請、以為打破軍人割據局面之發軔、同時並望中央亦允兆銘之請、罷其行政院長之職、以為任事數月、毫無成績者戒、庶幾全國民衆共仰中央發憤圖存之決心、中央政治、地方政治、同時更始、兆銘得在黨部為一抄胥、為一灑掃之役、必朝夕服務、不敢自逸、瀝血陳詞、惟垂鑒之、汪兆銘齊、

各業致汪函

各同業公會、昨致汪精衛函云、精衛先生勛鑒、報載、先生辭行政院長電、公忠體國之意、溢于言表、惟以日寇恣肆、赤匪披猖、警報頻傳、國步艱難之際、先生為行政首要、突欲飄然引退、羣情惶惑、莫知所措、竊念中央政治會議、為決策定計之總樞、乃胡常務委員、則肥遯香港、不理國政、蔣常務委員、則奉命剿匪、坐鎮漢皋、俱不能來京主持、則領袖群倫、決定大計、勢惟先生是賴、若先生亦如胡委員之一走了事、而蔣委員又不能分身兼顧、則中樞空虛、正予敵人以可乘之隙、此先生不能辭職者一也、行政院為發動政治之中心、關係重大、不言可喻、丁此時艱、無論抗日剿匪、俱應有通盤之計劃、切實之準備、及充分之接濟、而此等任務、則皆為行政院職權範圍內之事、自應由先生主持辦理、今任務未了、而先生遽行言辭、知之者或能曲諒先生之苦衷、不知者必以先生為畏難而退、似非負責任之政治家所應爾、而中樞無人、大政停頓、其影響於國家前途者、尤為至深且鉅、此先生不宜辭職者二也、至釋先生辭職之原因、在致張學良電中、有謂唯有引咎辭職、以謝兄一人、是則先生之辭職、乃由於張學良一人之去留、張學良誠有罪戾、但國家懲戒瀆職官吏、自有正軌可循、先生秉持大計、亦僅有處置之權、今先生為謝張學良一人、而竟棄職出走、置國家危難於不顧、與讒閣者以口實、先生將何以自解、此先生不宜辭職者三也、忍辱負重、中外共仰、今竟拂袖而去、無論為國家計、為先生個人計、俱非吾等所應為、還祈本大無畏之精神、打銷辭意、命駕言旋、國家幸甚、綢緞業公會·糖業公會·棉布業公會·米號業公會·磁灰業公會·雜糧業公會·南北貨拆兌業公會·絲光棉織業公會·彩印業公會·腸業公會·飛花業公會·等一百餘同業公會叩齊、

◉梅樂和發表 偽國攫取海關經過

關於偽國攫取東北各關事、總稅司梅樂和、近已發表英文宣言、特譯之如下、㈠偽國政府自本年二月十七日、組織所謂東北政務委員會之後、即自行通知東北各關監督及稅務司等、由該委員會訓令、照常服務、並稱各關已派有日本顧問一名駐關、監視各關一切政務、偽國先以封鎖稅收入手、然後將累積各銀行之關稅沒收、最後再以高壓力驅逐各關稅務司、而強制接收各關、其所採取手續之程序、約如以下各節所述、㈡東北各海關以及民國二十年各關收入之多寡、約可分列如下、

龍井村	海關兩五十七萬四千兩
安東	海關兩三百六十八萬二千兩
牛莊	海關兩三百七十九萬二千兩
哈爾濱	海關兩五百二十七萬二千兩

愛琿雖屬東北海關之一、但以不在偽滿洲國勢力範圍之內、故現尚在中國政府管轄之下、而未受偽國勢力之波及、至於大連海關關稅之停匯、以及偽滿洲國海關之成立等等、應於本宣言末節、附釋辯論之、以下為各關近來變遷之情形、

▲龍井村 延吉關署稅務司華樂士(英人)、約於三月上旬接到延吉關監督通知稱、東北政務委員會已經委派日本顧問一員、凡屬海關一切事務、均須與該日顧問商洽云云、惟是時之後、久久未有何種急劇之變動、迨至六月二十一日、該日顧問忽命海關貯欵之朝鮮銀行、凡稅務司所開支票、不得有效、但朝鮮銀行既屬日商銀行、非在滿洲國管轄之下、若不遵稅務司調度海關稅收之命令、於法律上自無根據也、至六月廿九日、突有海關監督偕同日本顧問宮本及日本軍官井上等到關、宮本井上未入門、而監督則偕同手執手鎗之衛兵入內、要求立即移交、時稅務司以手無寸鐵、當然不能表示反抗、故監督即將日本顧問延入、宣稱該日顧問已受任該關稅務司之職、龍井村最後匯解稅欵之日、為本年六月二十二日、總稅務司曾於七月十一日送致以下之公文於日本公使館、但尚未接其答覆、該公文如下、(函略)逕啟者、頃准延吉關署稅務司華樂士呈報稱、該署稅務司及其屬員、已為受命於日本顧問之武人所驅逐、而日本顧問、則尚有當地日本軍官井上與之偕同前往、并據華樂士報稱、渠奉分關中國關稅官員英人為根供、亦以受武力之干涉、不能行使職務、并身處危險之中等情、特此奉懇代為調解、何以日本顧問已得日本軍官井上等、竟會同滿洲國顧問直接干涉中國海關行政(下略)、

▲安東 安東關署稅務司鐸博賚所受第一次干涉表示、係在三月初間、由日領事以私人資格、勸告稅務司、謂關監督將請閣下以海關歸偽國管轄、望先為預備、未幾、即有海關日顧問之委派、但該顧問至六月中旬、始有積極行動、承轉偽國財政部命令、勒令中國銀行不得再匯稅欵往上海、自是所收稅欵、乃積存中國銀行、迨六月十六日、即有武裝偽警四名、偕偽警副督察長日人、往中國銀行通知經理、謂前來看守稅欵、六月十九日、中國銀行乃以七十八萬二千兩解交東三省官銀號、並通知稅務司、謂出於武力脅迫之結果、安東關稅欵一部份、係存儲朝鮮銀行、該行為日人公司、享有領事裁判權、不受偽國當道管轄、詎竟不肯匯出稅欵、蓋稱奉漢城總行訓令、所有稅欵、解交滿洲國政府、並據報告、漢城朝鮮銀行總行、曾將此問題商諸日本外務省及大藏省、安東稅欵、既被奪取之後、第二步及進攫海關行政、六月二十六日及二十七日、日顧問一再要求將海關移交於彼、稅務司當予拒絕、翌日遂有偽監督偕同顧問、率秘書十人等、至關署索取鑰匙、稅務司拒絕其請、即有兩武裝偽警(俱日人)入室強索、稅務司仍力拒不允、遂有四偽警(皆日人)持來福槍、上刺刀入室、包圍稅務司簽押桌、稅務司乃不得不屈服於武力之下、在提出嚴重抗議後、即離關署、六月三十日、有安東關員司二十七人(日人二十五名、朝鮮人二名)、呈辭中國海關職務、稅務司乃將其餘效忠海關之員司、遷往稅務司住宅辦公、其地在日人管理之鐵路附屬地內、冀可繼續執行關務、同日本顧問崎川即偕便衣武裝日人入稅務司住宅、索取檔案、稅務司據如拒絕移交、即以武力攫取此項檔案、稅務司為安全計、先期徙往住宅、至是遂向來人抗議其武裝強入坐落日本居留地內之美人住宅、詰問該顧問此舉是否通知日領事、得其同意、該顧問答稱、渠奉命而行、不受日領事之命令、稅務司仍不允移交、復有三便衣武裝日人入室、見稅務司堅拒不與、即拔出手槍相向、稅務司迫於槍口之下、被迫交出檔案、立由日人徙去、當時稅務司會派一英籍關員、往見駐日領事署、請其

四馬路 中西大藥房

防疫運動 大廉價 連環大贈品 祗有兩天

浙江路中央支店 小東門南市支店 同時舉行

購貨不論多少人人可得贈品

哈爾濱裕慶德毛織工廠

保持夫婦健康 促進家庭幸福

家庭幸福之基礎、實建於夫婦健康之上。今歲天時酷熱、至夜半則溫度驟降。因而致病者殊多。若備有哈爾濱裕慶德廠之純羊毛毯、則輕軟舒適、隨時收蓋、不致冷暖失調而致病也。

本工廠 設哈爾濱道外二十道街
本埠銷部 哈爾濱 正陽三道街
上海 泗涇路三十號電話一七七二四號
南京 城內在清協國貨商場內
經售處 天津北馬路樂安里 遼寧小西關元亨茂內 安東財神廟街裕成號內 北平永安及各大公司商店
各省各大埠俱有代理

請手帕工廠注意

國貨手帕料 新出品

物美價廉

三友社杭廠(在杭州拱宸橋)自紡細紗自織大幅手帕料并經燒毛軋光漂白等精細工作故質地光潤潔白售價低廉凡國貨手帕工廠有志改用國貨為原料者務希從速惠顧

自勉勉人語

提倡國貨、不尚空談、眞心愛國者、務希時時留心、何種國貨、尚虞缺少、立志以製造之、何種已有新生產、誠心誠意的倡用之、此即為愛國的良好途徑。

上海三友實業社有限公司 南京路浙江路東

足碼 中國 918 商標 足磅

藥棉紗布

脫脂消毒藥棉紗布

本公司應醫界之需要、並為發揚國貨起見、在無錫設廠、聘請專門人才、用世界最新科學方法、製造出品以來、蒙醫界採用者交口稱譽、蓋因……

藥棉消毒淨盡、富於吸水之力!
紗布質細而柔、適合手術之用!

然本公司所出藥棉紗布、非但脫脂消毒、便利醫藥界及病家、尚有足磅足碼之特色、

▲藥棉純用上白淨花所製、磅數十足、每大包一磅、小包半磅、無減輕之弊!
▲紗布純用細紗設機自織、限準碼數、每包足二十碼、毫無短少之弊!

藥棉足磅、紗布足碼、購用者咸不虛糜、經售者亦有信譽、其見本公司出品之貨眞價實際也、

▲他種藥棉、包裝龐大空虛、每包多不足磅!
▲本廠藥棉、包裝充足結實、每磅足十六盎司

兩相比較、優劣自見、購用諸君、務希注意!

定有批發章程、函索即寄

◻中國藥棉紗布廠啓◻

▲上海總發行所 愛多亞路七〇八號 電話九四七七一
▲總廠無錫陸莊 電話二〇六九

如需採購或批發、請電話通知上海總發行所、即可專人送上

附啟者、本公司對於本埠諸大醫師、因供研究起見、每日派人分送樣品、藉求指示、故自出品以來、登門送達者日必數十餘處、惟恐尚有住址不明、或近日遷移者甚多、勢難一一遍及、如各醫師、有未經收到樣品者、幸乞函示、或用電話通知、即當專人送奉也、

援助乃正領事公出在外、副領事則不願有所行動、阻此武力攫取檔案之舉、按安東關稅百分之八十、在日人管理之滿鐵附屬地內徵得、故稅務司企圖在滿鐵附屬地內執行稅務、因信日當道當不允僞警至附屬地界內干預也、不幸事竟不然、僞警竟入附屬地內、拘捕關員四人、並恐嚇其餘員司、稅務司既無力保護屬員生命、遂被迫將總辦附屬地內稅務、完全暫停、查安東關最後一批解款、係於本年四月十九日匯出、

▲牛莊　山海關署稅務司佘鵬（英人）呈稱、日籍關員前於三月廿六日要求中國銀行將存關稅、及今後稅款、解交東三省官銀號、該行在武力威脅之下、遂被屈服、惟牛莊稅收、係存正金銀行、該行爲專有領事裁判權之日人機關、不受僞當道管轄、詎稅務司囑其將所存稅收餘款、匯往上海、時該行經理卽藉口僞政府請其停匯爲理由、不允照辦、但對於海關行政、初尚無其舉動、迨六月二十七日、遂有僞警陸及日顧問率武裝警察一隊、強佔關署、該關日籍員司、亦全體歸附中國海關職務、轉受僞國雇用、並由地方當道委前副稅務司辻顧問爲僞國稅務司、該關華籍員、皆被武力強制、照舊供職、曾有一人欲去、卽被逮捕拘禁、查該關最後一批解款、尚係本年四月十六日匯出、

▲哈爾濱　濱江關稅務司溥德榮（英人）呈報、僞滿洲國在三月終、卽將哈爾濱中國銀行內所存關款提去、並強迫該銀行承諾、將以後一切稅收解往東三省官銀號、嗣後稅務司及其屬員照常辦公、約有二月之久、惟時時受有種種逼迫、使加入僞國海關、及至六月廿六日、僞國眞實態度、始見發露、因是日夜半、有僞國警察由日人領導海關包圍、強制接收、翌晨、稅務司到關、因海關已被封鎖、致未能入、當日卽有便衣日人（彼等明白承認隸屬日本軍事委員）率各華籍及俄籍關員家中、迫令各關員簽名於入僞國海關之志願書上、並有日顧問偕同警察往訪副稅務司安伯客、於其私宅、請其擔任稅務司之職、並稱倘彼願服務僞國管理哈爾濱海關者、可得一次酬金八千五百磅、安伯客拒絕受收該項賄金、數日後、安氏卽被非法逮捕、並監禁五日之久、其他關員被捕者尚衆、滿洲里分關代理關務幫辦佘德（挪威人）、亦在其列、而華籍關員所受恐慌、尤爲可憫、卽稅務司之住宅、亦爲僞國警察所包圍、不久卽被僞警破門而入、檢查住內、將海關一切案卷取去、最後乃勒令稅務司及其他關員離開其住宅、查哈爾濱最後匯款之日、爲三月二十八日、

▲大連　大連關稅務司爲日人福本順、現已免職、該關去年稅收總額、爲關銀一千二百四十四萬八千兩、大連設立海關、係根據於一九零七年、與日本訂立之大連設關協定、該地既在租借地之內、中國當局、初意不致受僞國之干涉、孰知事變之來、有出人意料之外者、在六月七日以前、大連關稅款、每隔三四日、卽匯解一次、惟自六月七日至十四日、總稅務司未見稅款匯到、卽致電大連查詢遲緩原因、時稅務司福本復電稱、彼恐匯款激出事變、故遲遲尚未決定、福本井稱、關東廳外務司川井曾向福本表示僞滿洲國甚有享受境內各海關稅收之理由云云、嗣後總稅務司與福本再四電商、福本最後實已有不得不服從命令設法匯款之勢、不意各項手續、已經辦妥、正待匯款之時、突有日本政府官員川井橫加干涉、不許卽匯、該日本官員固非滿洲國之官員也、因此總稅務司卽於六月二十二日向福本發出警告、倘仍不奉行訓令、卽應以不服從命令論、福本復電稱、彼受某方之訓示、尚彼服從總稅務司之命、則於日本利益、大有阻礙、故實不能匯款云云、簡言之、福本已奉行關東當局之命令、而不允服從總稅務司合法之訓令矣、故總稅務司卽於六月二十四日以傲慢不服從之罪、將福本免職、福本免職後、總稅務司卽派日人副稅務司中村元暫行代理大連關關務、惟中村元氏於接到訓令後、卽行辭職、而大連關全體關員六十二人、除一人尚未辭職外、其餘悉已電致總稅務司、稱與中國海關斷絕關係、總稅務司近已依照上述之大連設關協定、並於六月二十五日通知日本使館、請其同意、惟迄今四星期、日本當局尚未有答復遞到、再則僞滿洲國自福本免職之後、卽自行組織大連海關、由福本率領各海關日員服務、現已開始非法徵收稅款矣、

◉茂昌投彈案　惲蕙芳昨交保

▲定十一日上午宣判

血魂除奸團團員惲蕙芳、於本月五日、因民國路茂昌洋貨號販賣日貨、率令前往投手溜彈警告、當被公安局扣留・移交法捕房、昨晨解第二特區法院、下午二時開審、交保釋放、定十一日宣判、茲錄各情如下、

▲惲案詳情　愛國青年常州人惲蕙芳、現年十六歲、在公共租界山海關路聯華印刷所爲排字工人、家寓派克路恒支里二零七號門牌、今春日寇犯滬時、曾充義勇軍、開往前線工作、停戰後、仍回原業工作、近因痛恨一般奸商、販賣日貨、故投血魂除奸團任團員、訪悉法租界民國路三四七號門牌甬人沈茂棒所開之茂昌洋貨店、私進劣貨、暗中出售、爰於本月五日晚上九時、携手溜彈一枚、至茂昌號拋擲警告後、返身向華界奔逃、被崗警截獲、帶入二區一分所公安局、押候訊究、法捕房得悉、派探往茂昌號察勘、彈力輕微、尚未傷人、祗毀櫥窗玻璃五塊、及地板一方、檢獲彈片一包、帶回捕房、報告捕頭候核、并由滬上各團體、設法營救、

▲捕房偵查　法捕房政治部查緝股代理主任法人席能（譯音）以事出法租界、故於上禮拜六上午、派探投公安局將惲蕙芳提至捕房偵查、又會同公共租界捕房中西探、往惲之寓所內、搜出與拋擲同樣之手溜彈一枚、（現存公共捕房）準備解送法院訊究、其家屬方面、延趙琛沈鈞儒兩律師辯護營救、常州同鄉會亦以惲爲愛國熱忱而被拘、特延劉鴻藻律師、出庭代辯、

▲法院開審　昨日上午、捕房將被告解送第二特區法院請訊、其辯護趙沈劉三律師、亦相繼到院候示、捕房方面、由費席珍律師出庭、因捕房璜案擁擠、故將此案移至下午開審、午後二點三十五分、由刑庭長王綱照、偕代理書記官任啓元、會同檢察官吳孝恪、升坐刑一庭審理、書記官長濮金芳、坐於案之左邊榜聽、市商會備文派執行委員馬少荃到庭、呈遞請求對被告從寬發落、被告由法警在押所提出、身穿白底藍條府綢短衫、白洋布袴、外罩白嗶嘰長衫、髮剪平頂、足穿紫灰色線襪、元色鐵機緞鞋、站立被告席上、態度鎮靜、告訴人茂昌號無人到案、庭上先訊被告年歲籍貫職業住址畢、據捕房律師陳述起訴意旨、略謂、本案被告在八月五日下午九時、在民國路三四七號茂昌洋貨店拋擲手溜彈雖未釀禍、祗毀玻璃地板、被告由華界警察拘獲、經捕房提回、被告住在公共租界、曾在其家內搜出同樣手溜彈一枚、據供、於中日戰時、當義勇軍得來、現任血魂除奸團團員、現由政治部依刑法一五八條・六一條・三八一條・起訴、捕房方面、尚須偵查、請求展期、星期審理云云、并將彈片一包呈案、官問被告、你幾時生日、答是十二月十六日、肖蛇、問你於五日下午九時、將手溜彈丟在茂昌號裏麼、答、是我丟的、因他販賣日本貨、我非常恨他、先寫信去警告他、不理、所以將手溜彈丟在伊店內警告他、我擬炸壞他物事、使他醒悟、問你手溜彈何處得來、答、我從前在義勇軍、於寶山工作時、留下四個、二個已警告用了、問誰叫你去丟的、答、是我自己良心主使、問、捕房訴你是血魂除奸團一份子、是麼、答、是我二人組織的、還有個人姓李、做油行生意的、專事警告奸商、勿買仇貨、并無以外目的、等語、被告供時、慷慨激昂、溢於詞表、至此、庭上以案情已經明瞭、無須延期、

▲律師辯論　遂諭開始辯論、首由捕房律師根據刑法、逐條辯論、并將三八一條更改爲三八二條、繼由被告所延各律師、依法辯護、請求庭上念被告尚未成年、并以愛國運動、從輕發落、末由檢察官論告意見畢、庭諭辯論終結、定期十一日上午九時宣判、

▲准予交保　據被告律師請求准被告交保出外候示、官詢捕房意見、捕房律師稱、被告如有相當確實保證、捕房可以同意、遂諭着被告、交兩家舖保、卽退庭、

上海　老慶雲銀樓

本樓向在小東門內長生橋開設一百五十餘年、蜚聲中外、國內外所知、地址自嫌狹隘、今以擴充營業起見、在本街悠安里口新建高大洋房、所有上月落成開幕以來、多蒙巨商貴客文士閨媛、遂隊蒞止、贊美揚譽、懽欣有加、本樓招待未周、自難歉、從茲令抑加勵、銳意激勵、技工新猷、仿古造作精奇、以副社會之信而助閨閣之需、設備豐富、以供採擇、如荷參觀、竭誠歡迎、營業部陳列略述於後、

兌換金銀首飾　加煉條錠獎金　精造中西器皿　鑽嵌珠翠鑽石
美麗賽慶禮券　獎品錫杯　禮品盾瓶盂缸　宴客各式酒器　遵造寶星徽章
閨閣妝具用件　妝奩新奇小品　床前異樣掛件　兒童精巧玩具　學生文件用品

無線電掛號一五〇七一　南市電話一百四十二號　小東門內卽方浜路五十九號

治秘便話

不用瀉　能令大便通暢
不用補　能使恢復健康

治秘如治水宜先疏通疏塞患秘服用健活則腸胃關隊滑推行暢胃通行而後大小便
活動使活而後病去病去而後思食得食而後健康健康而後永年

上海楊樹浦橋境道一堂發行
售洋八角　備病者送服
郵票十足代價

暑天必需

要香留衣襟……洒

五洲花露水

大瓶四角　小瓶一角半

要香留齒頰……飲

五洲菓子露

大瓶五角　小瓶三角

五洲大藥房售

◉各業紛起抵貨

▲市棉業公會之來函

上海市棉業市公會昨致本報函云、逕啓者、敝會近日疊接署名蔣順昌・血魂鋤奸團・愛國除奸團・少年鐵血救國團・抗日救國檢查隊・鋤奸檢查隊・赤血鋤奸團・華中人振新號等來函報稱、平涼路口光裕里五十一號・福建路西同芳里永裕棉布號・鄭家木橋同豐生・協盛昶・聚豐永・興昌・福泰・棉布號・北山西路德安里九弄志昌祥棉布號・北京路新慶餘里四五一號鴻大・順昌・棉布號・浙江路洪德里四七九號棧房・及對門四八六號同順棉布號・設錦里裕源恒棉布號・和豐改頭換面情事、敝會查核函報各號內、僅永裕・同豐生・協盛昶・裕源恒四家、係屬敝會會員、當經分別派員密查、旋據報稱、永裕號最近確已停止、並據該號來函聲明、決不自喪人格、私進仇貨、如果查有欺騙、願受嚴厲處分云云、餘則有與來函所報悉相符合者、亦有近似各界抵貨運動、復日趨激烈、業已翻然變計、暫停營業者、敝會於據報後、除已嚴屬警告上列四會員、限於三日內、負責表明態度、以憑核辦外、其餘各號、以未加入敝會、實非敝會權力所能及、惟有據報市商會核辦在案、恐外界不明眞相、有所誤會、爲特應述經過、其函奉述、務希賞報予以披露、是所感盼、

▲南貨業公會緊急會　上海市南貨業同業公會、爲迭接鐵血鋤奸團警告事、昨日下午二時、召開執行委員緊急會議、與邵岩主席、報告後、卽開始討論、決議事項、（一）爲鐵血鋤奸團警告事、通告全體會員、一致永遠不售劣貨、盡力提倡國產、推請該執委分段調查、再派幹事會同該鋤奸團偵察、所封存仇貨、加封永遠在店、查有私售仇貨者、立卽扣留、提交執委會、嚴厲處罰、並通告全體會員、一律遵守、（二）依商會法、本公會應改選執委半數案、定本月二十八日下午二時、開會員大會改選、並通告會員知照、議畢散會、

▲銅錫業自衛團大會　銅錫業公會同志自衛團、昨日下午三時、開全體會員大會、到會二十五人、陳福驊主席、行禮如儀、主席報告開會宗旨、田鶴翔俞龍棠二君及來賓王秉權君、相繼演說、提出討論、（一）主席報稱、自卽日起、如再發現日貨、應如何辦理、議決、自願封存、（二）如有違反或私進日貨等情、應如何處置、議決、同業會員、有互相糾察之權、僅許報告本公會核實辦理、（三）應否僱用稽查員、以補助會員糾察之所不及、議決、登報招請稽查員一二人、以專責任、（四）田鶴翔君提、對內既自願封存、而對外如有未入會之同業商號、或銅廠私進日貨、或改頭換面、冒充國貨時、應否一體稽查、議決、應先調查其實在情形、指定商號或廠名、函請市商會繼續調查、六時散會、

◉日人注意除奸團

▲組織密探隊　▲沿其外務省向我提嚴重交涉

本埠各奸商、自屢受鐵血除奸團等擲彈警告以來、莫不紛起恐慌、停止對日貿易、茲據確實調查、在最近半個月中、華商之向日方要求退貨者、已達一百萬元以上、以致日方人心浮動、雖經居留民團等屢次召集各有關團體、會商應付方針、但迄今尚未謀得、相當辦法、前晚、日各路商聯會・暨紡織同業公會等、又在日商俱樂部、舉行緊急會議、討論結果、已確定下列二項應付方法、（一）電請外務省、迅速向中國當局、直接提出交涉、要求通令各省市、切實負責制止類似鐵血除奸團等組織之活動、（二）組織密探隊、先行嚴密偵查鐵血除奸團等之行蹤、以憑核辦、茲將旅滬日商致政府電文、及密探隊組織法、探錄如下、

▲致外務省電　（上略）滬戰告終、我旅滬僑商之損失、達八百萬元左右、因犧牲之重大、故至今尚未能恢復元氣、中國政府復滿洲國之接收大連海關、而開征二重稅於前（？）鐵血除奸團等、又公開活動於後、一則予我商民以重大打擊、一則予與我貿易之華商以莫甚恐慌、紛請退貨、旬日中貨物因此而堆存貨棧者、其價値已達一百萬元以上、僑商處此變亂壓迫之下、實再無力以謀發展對華貿易、長此以往、深恐遼東市場、將無我大日本帝國插足地矣、因此不得不迫急電呈、請求迅卽向中國政府局、對於類似鐵血除奸團等之組織、一律切實予以嚴厲之制止、不許其再向與我貿易之華商作種種之恐嚇、俾堆存於貨棧中之貨物、得以陸續傾銷、方能恢復我國（日人自稱）在華貿易之固有勢力、否則對華貿易前途、將永處於危險之中矣、爲此電呈、懇請迅卽照辦、不獨爲我上海全體僑商之幸、亦卽我全國商民之幸也云云、

▲組織密探隊　日人之組織密探隊、始於前日會議席上議決成立、其組織法、係以在滬各商業及各有關團體、各推派五人、聯合組織之、以十人爲一小隊、綜計人數、約可組成十小隊、每小隊設隊長一人、指揮逐日出發偵查事宜、並設總隊長一人、管理該隊全部事務、各小隊隊長、須將每日隊員偵查所得、以書面報告於總隊長、如臨時遇有嚴重事態發生、而不及以書面報告者、則可直接以電話向總隊長報告、再由總隊長相機核辦、密探隊員出發偵查時、應給以一相當之符號或證據、於歸隊後繳還之、並悉日人此項密探隊、已於昨日開始出發華租兩界偵查云、又據另一消息、公共租界捕房、以除奸團四出活動、恐妨地方秩序、特派探員、在各處電話、探聽該團消息、以便隨時阻止、

◉米春霖談東北情形

▲抗日擬有詳細辦法請示中央　▲熱河倘有事變尚望人民援助

前遼寧省政府主席米春霖氏、於本月三日離平南來、五日抵京、昨日始由京夜車到滬、中央社記者、趨訪米氏於旅次、詢以此次南下、是否奉北平張綏靖主任之命、向中央報告東北政況、米氏當卽否認、謂爲私人事務、來滬辦理、惟張主任乘本人南下之便、曾托携函、分致在京各友人、記者繼詢東北現況若何、米氏談、關於東北事件、可分三項、（一）中日問題、（二）東北義勇軍問題、（三）最近發生之汪院長辭職問題、本人於三日離平、故對第三項無從置答、第二項問題、係人民遭日軍之蹂躪、而自動反抗之組織、政府對此、當然表示贊許、惟其內容及現況、則除在報端所獲悉者外、亦不能有所報告、惟第一項問題、自九一八瀋案發生後、張主任對於一切措置、惟中央之命令是聽、所以不卽抵抗、原望日軍閥有所覺悟、一方面則聽從國際聯盟公正解決、顧日方非但不稍覺悟、且得寸進尺、故張主任卽召集東北將領緊急會議、商討抵抗、擬有詳細辦法、呈請中央訓示、更因熱河告急、在本人離平時、已有先驅部隊七旅、開赴邊防、其後當續有調遣、但因事關軍事計畫、不便洩漏、惟本人所知、張主任非但早具抵抗決心、且已有事實、可供確證、至於東北經濟狀況、因三省既被暴日所佔、熱河且係山地、年收甚少、僅河北・察哈爾・兩省、連津市在內、月入約四百萬、而東北現有軍隊則有二十萬之衆、羣集河北一帶、月需經費、約佔全額百分之八十、其餘二十、分配各項政費、故實爲困難、一二八淞滬抗日、人民踴躍輸將、以壯士氣、將來熱河如再有事變、亦望輸欵接濟、對於東北義勇軍、亦望予以援助、蓋軍隊所恃爲士氣、而所謂士氣、卽後方充裕之接濟與援助也、東北義勇軍、現在士氣雖盛、但彈械缺少、如不予援助、恐不能持久抵抗也、本人暫滬四五日卽將北返、

◉德俄公司允派飛機　卸接歐亞航運

交通部前曾咨請外交部、致電德國政府、請飭德俄航空公司、於規定時日、遣派飛機到中俄邊疆、接運歐亞航空郵件等情、茲聞上海之歐亞航空公司、昨已接到柏林德俄航空公司來電、已允照辦、又歐亞航空公司機航組主任石密德・營運組主任廖覲亥、於月之五日、由滬飛平、再於明（十日）日由平轉飛肅州・哈密・迪化・塔城・等處、作第二次之試飛、（以前第一次試飛爲李景樅氏）以憑於本年九月底以前開始航運、並聞歐亞與德俄兩航空公司、現正磋商交卸航郵之地點、大約將在塔城以西中俄毗連之地點、建一公共飛機場、以憑在該處交卸歐亞兩洲航空郵件、

◉滬西閘北　謠傳發現喬裝日兵

▲市府調查知非事實

新聲社云、昨日午後本市發生一謠傳、謂有日本兵士數人、衣華服、喬裝華人、赴滬西閘北、行動詭秘、經閘北民衆發覺、將其包圍、旋經閘北公安局探悉、遂派警察多人將日兵保送出境、記者昨晚特赴市府探詢、據謂、此事實起於今日（卽昨日）午後之某西文晚報、市府已派人往調查、實際並無其事、

◉東北郵權被侵後

▲千餘郵員回滬　▲日報之反宣傳

東北郵政人員、自郵政封鎖後、因處於日方嚴密監視中、不能自由行動、遼濱郵員、經該區管理局郵務長巴立地與僞國交涉、始領得護照、先後入關、吉黑區近經該[illegible]英國領事向日方抗議、該區郵員、現亦將陸續入關、詳情分誌如下、

▲入關員工總數　關外郵員之入關者、現經調查所得、計天津方面、到有遼濱區職工八〇〇人、吉黑區職工一一〇人、北平方面到有遼濱區職工一五六人、吉黑區三七人、青島方面遼濱區三九人、吉黑區三人、上海方面遼濱區二一人、吉黑區八人、共到有一千一百六十四人、昨今兩日、尚有續到者、

▲英向日提抗議　在吉黑區之郵員、被監視甚嚴、卽通信權亦受限、該區郵務長英人史密斯、因被日方種種牽掣、遂求援於該地英國領事署、英領當向日方及僞國提出抗議、於是始稍自由、現本市郵務總局、已能得到吉黑區史密斯之電報、據謂吉黑人員、不日亦能離關外云、

▲日昨誣蔑宣傳　日本之大阪朝日新聞、爲東北郵政封鎖事、曾作攻擊式之宣傳、且牽涉各國、意圖引起國際問題、該報之標題、爲寄往東三省之外交文件、爲天津方面扣留、將成國際問題、內容略謂、國民政府交通部、命令中國各地郵局停辦東三省郵務以來、凡各國駐奉領事館之外交文件、亦皆未收到、各該領事館對於國民政府之行爲、極爲重視、循此以往、必成爲相當重大之國際問題矣云云、當經郵政總局電飭津局答復究竟、據津局復電、謂全國此事、情、刻如有關係於外交方面之文件、仍設法遞送云、

◉東北鎮海軍艦返青

東北海軍鎮海軍艦、此次運載東北海軍學員來滬、業已數日、連日並應滬中央海軍人員之歡宴、現該艦已奉令駛返青島、並卽於昨日下午啓椗離滬、

◉香業勞資條件　社會局昨調解無效

▲資方允增加工資三分　▲定後日再行二次調解

本市香業工人、接受黨政機關勸告復工後、其勞資條件、社會局昨日上午九時、召集香業工會・香業同業公會・正式調解、到資方代表朱嘉謨・勞方代表施志卿・柳啟明・市黨部李維熊、由社會局朱圭林主席、王志鈫紀錄、首由主席報告云、本案糾紛、曾經黨政機關勸告工人先行復工、關於勞資條件部份、聽候依法調處、現希望勞資雙方各自讓步、以求早日解決、資方陳述「香業連年營業衰敗、已達極點、以致失業工人漸增、舊有工資、素不統一、如規定本幫爲四角二分、客幫爲四角八分、而實際各小作場、並不遵守、以致範圍較大之資方、勢必受其影響、希望工資統一」、則營業方有辦法」、勞方陳述「各資方濫收學徒、以致工人日增、資方乃乘機辭退老工人、所以失業工人之多、原因在資方濫收學徒、現因工人所得工資、不敷維持、要求增加工資四成」、繼卽開始討論、資方允每日每人增加大洋三分、勞方要求最低限度增加二成、（卽九分六厘）資方代表謂、事關重大、須回去考慮後、再行答復、以致仍無結果、末由主席宣告、定十一日上午九時、再行召集第二次調解、

◉和興烟廠工潮解決

▲由資方發解雇金遣散

本市通州路和興烟廠、藉詞營業清淡、解雇工會職員十一名、曾經社會局批令資方復工、而該廠主始終拒絕、第四區捲烟業工會、以該案遷延已久、工人生活之痛苦、不言而喻、亟謀迅速解決、曾赴市社會局請願、要求迅予派員會同市黨部向資方交涉、社會局據報後、以事關違抗政令、特同全體失業工人、派朱圭林會同市黨部鍾權、陪於昨日下午二時、馳往交涉、結果得勞資雙方同意、廠方允每人發給解雇金、直至下午五時解決而散、

◉上海縣代表大會開幕

上海縣第四次代表大會、於昨日（八日）上午、在蓬萊路縣黨部舉行開幕典禮、除縣執監委員及全體代表參加外、來賓有上海縣長嚴愼予、教育局長施舍、建設局長孫繩會、財政局長王華照等二十餘人、由彭利人主席、省黨部代表左元白出席指導、行禮如儀後、由主席致開會詞、省代表左同志致訓詞、來[illegible]口號、卽散會、攝影、

◉時人行蹤錄

▲訓練總監李濟深、昨乘夜車出京、今晨抵滬、

▲中委鈕永建・周佛海・等昨乘夜車晉京、

▲實業部長陳公博等昨晚乘專車赴京、

危及秀美與健康之

暗藏仇敵

即在牙齒與牙肉間之危險線上所遺留之食屑。而爲牙刷所不能及者。久之食屑發酵。釀成危險之黴菌酸素。牙齒牙肉之腐敗。皆由此酸素所致。是故君欲牙齒健全。應每日用

施貴寶牙膏。此爲摩登化之刷牙品。所含成分。百分之五十爲施貴寶鎂乳　即最有名之消酸劑。用以刷牙。透底清潔。又以其不含粗礫或收歛品。故與牙磁或口腔纖維。均無損害。可謂一安全有效而摩登化之潔齒妙物。成人孩童。皆宜常用　（五八）

施貴寶牙膏大號二種
各大藥房百貨公司均有出售

美國紐約施貴寶藥廠製造
中國經理　上海吉時洋行

SQUIBB DENTAL CREAM

E. R. SQUIBB & SONS...　NEW YORK

Manufacturers to the Medical Profession since 1858

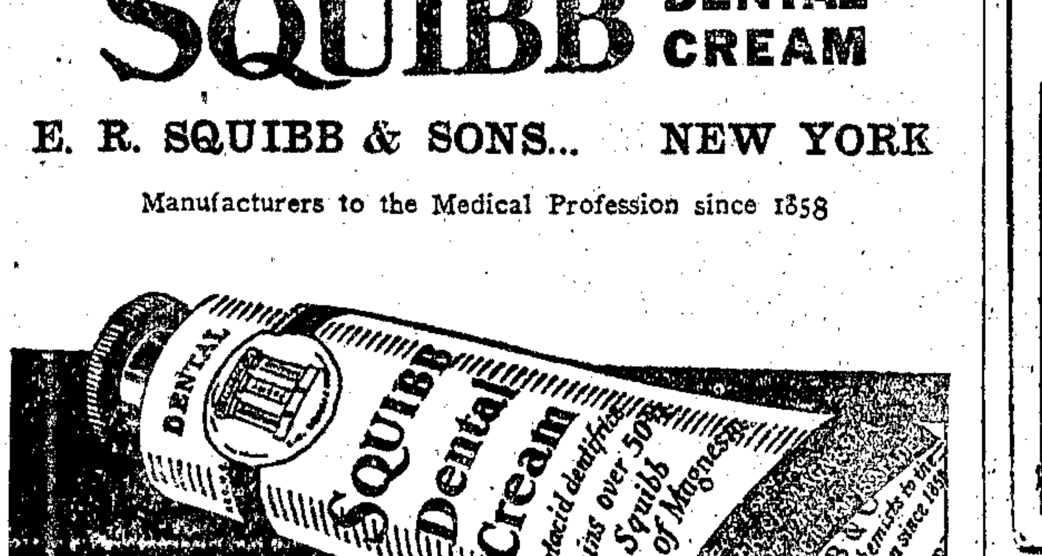

吾中國產

兜安氏馳名藥膏

此膏專治一切皮病效驗夙著功能拔毒消腫去腐生新且愈後不留疤痕洵皮病之唯一良藥患者如血不清潔宜服兜安氏補血清毒藥則內外兼治收效更速矣

常治　疥癬瘡瘍　花柳楊梅　黃水瘡
熱癤濕疹　爛腿爛趾　天泡瘡
內外痔瘡　頭項瘰癧　癩痢頭

各埠藥房均有出售　上海江西路四八九號兜安氏西藥公司謹啟

此藥膏有大盒小盒兩種

此膏馳名中外效驗夙著購者務須指名購買以免受僞藥之欺

本埠新聞二

抗日戰士家屬 請代查梁國猷下落

上海市商會、前接廣州西關荷溪二約端華坊二號梁左氏來函、略謂氏由廣州到南京尋子之友人余榮駿未遇、氏於六月十二日經過上海、聞貴會與各界開追悼陣亡將士大會、氏想死者尚蒙恩澤、生者定能代查、因氏子梁國猷、在八十八師開往南翔瀏河抗日後、於六月二十一日、接得南京八十八師來函、內云、高致嵩與國猷在顧家宅腰部負傷、送大場轉送上海醫院、又不知在何醫院、至今杳無下落、人命如蟻、言之痛心、爲特懇求貴會、憫恤好義、代爲明白徹查、則死離生別、可以知其端底矣、不勝感激之至云云、上海市商會接函後、當交上海童子軍第五十團、代向紅十字會調查、昨據紅十字會復函、以本會業經遍撿傷兵册上詳細查明、並無梁國猷其人、

反動份子 至白俄報館搗亂
▲拘獲三人

本月六日晚上八時許、有年青男子廿餘人、擁至法租界霞飛路五五一號白俄開設之柴拉俄文報館、用石子汽水瓶、向內亂擲、擊破玻璃窗、並高呼打倒白俄口號、散發共產傳單、由西捕杜美克及二七七號華捕與俄籍救火員達達樂夫等趕上、拘獲江北人唐相生·甬人汪阿卿·樂阿邦·等三人、連同石子破瓶傳單、帶入捕房候究各情、已誌各報、捕房以此案關係政治、昨日解送高等第三分院請究、由盧庭長升坐刑三庭提審、捕房律師姚肇第陳明案情、依刑法一六零條·三八零一條·及危害民國治罪法二六兩條起訴、告訴人俄文報主筆阿諾爾杜、由普萊梅律師代理到案、聲訴前情、訊之唐供、向拉包車、汪樂二人同供、向在匯利汽車行爲銅匠、至此、庭上以案關政治、禁止旁聽、其訊問情形、無從紀錄、聞結果庭諭被告等還押、候定期再訊、

市商會 澈查包銷劣米案
▲紅印嘜頭均係日商經售 ▲十餘萬包堆存豫康棧房

上海市商會、前接署名奸商調查團者報告、舒占元包銷日米、即經交由商務科調查、嗣經米號業公會開會、代爲證明、該團昨又詳函商會、指出日米嘜頭及堆存棧所、請予澈究、聞商會以事關重大、虛實均應詳查、俾可水落石出、已依據原函、派員切實根究、茲錄原函如下、敬啟者、前上一函、報告萬惡奸商舒占元包銷日米、敝團同人、滿懷熱望、以爲貴會必有嚴厲之處置、乃事隔一日、反於報端見米號業同業公會爲舒占元辯護之新聞、不聞貴會有若何之舉動、曷勝駭異、查舒占元以包銷日米起家、同業中人、無不知之、今米號業公會僅派人至仁泰公司三泰兩棧各米號調查一過、即謂各號并無與日商交易及包銷米糧之事、不知以何種方法調查、而有此敏捷之結果、又謂曾赴仁泰三米行反覆查閱賬簿、亦無包銷之事、而開會之際、該舒占元即已同時列席、寥寥數語、尚欲請求主持公道、此中情形、苟非愚騃、孰不知之、審後、該舒占元復敢勾引一二報界敗類、利用新聞政策、以朦蔽各界耳目、而米號業公會竟代登廣告、證明決非奸商、尤深詫駭、當此等包運日米大事、僅憑廣告數行、新聞一段、即可倖逃法網、掩盡天下人耳目耶、敝團同人、與該奸商無恩無怨、亦決不無的放矢、今米號業公會既已證明該奸商絕無包銷日米之事、敝團倘再以空言陳述、必不爲該奸商該公會所折服、茲據敝團調查所得、該奸商主持下之仁泰公司及四行號、門莊所銷售之紅印嘜及DS嘜、請問究係何國之商經售、該奸商尚積存十餘萬包之多、均堆存新閘豫康棧中、該奸商以外界形勢不佳、星夜派人改裝他嘜、偷運秘密所在、貴會接此信後、若不立刻派員往查、則稍縱即逝、一無所得、貴會諸公、必爲千古之罪人矣、茲再以米號業公會調查仁泰之手續言之、亦大有可疑、夫奸商包銷劣貨、賬簿豈足爲憑、倘奸商私進劣貨、而猶於賬簿中大書特書曰、某日進劣貨多少、某日進劣貨若干、天下寧有是理、該公會各委員亦係米業出身、豈併此而不知、今乃明知故昧、以查賬搪塞了事、眞可謂膽大妄爲、甘心助紂爲虐、國家之亡、必亡於此輩之手也、至調查方法、亦復多端、應派人秘密扦取樣米、公開查驗、而裝米船名、到船日期、與所裝牌號及數量、海關均有紀載、可以復按、絕對不能任其絲毫朦蔽、又包頭細微、及對方交易何人、一經嚴密調查、孰是孰非、孰爲奸商、孰非奸商、當不難水落石出、倘有一點、該奸商果心苟無瑕、何不將全數提單、交公會驗印、今僅以查閱賬簿了事、寧非駭怪之至、無怪報章揭載而後、同業憤激、各界譁然、縱不便訓該公會爲可疑、然該會之處置失當、則確無可逃遁者也、抑尤有進者、該奸商加此包銷日米、得同業公會一紙證明、即可安然無事、嗣後各業起而效尤、影響之鉅、關係之大、其前途有不堪設想者、如貴會以該米號公會對舒占元一案、認爲處置得當者、則日後儘可不必再言抵貨、而影響所及、各業[illegible]、儘可證明、市上亦絕對碰不出一件劣貨、嗚呼傷哉、貴會領袖羣商、愛國之心、當不後人、爲今之計、似應會同雜糧油餅公會、選派公正人士、組織特別審查委員會、嚴密辦理此事、務求水落石出、至米號業公會方面諸委員、既應潔身自好、遠嫌不問、否則一再包庇、社會中亦不乏有力者、斷不能予以曲恕也、又雜糧油餅公會處置同興號一案、雖無大疵、但未澈底、亦應嚴密處置、以儆不法、噫嘻、國難至此、孰無天良、執筆縷述、血淚俱迸、該奸商舒占元淸夜捫心、何以對列祖列宗、何以對淞滬血戰之十九路軍、倘再利用陰毒手段、欲以一手掩盡天下耳目者、眞狗彘之不食也、貴會究應如何處置此事、務懇於報端明白宣布、勿再泄沓、因循了事、幸甚幸甚、又敝團已覓得相當證據、俟特別審查委員會組織成立、即當檢送貴會、以資佐證、而憑核辦、合併聲明、此上上海市商會、奸商調查團、八月八日、

納稅會提議 改良自來水辦法
▲收回市辦費用可發公債 ▲裝表後照舊收費試一年

公共租界納稅華人會、爲提議改良自來水辦法、昨函工部局總辦云、逕啟者、查上海自來水公司會通知房東將包水制合同取消、并限期以斷水勒簽水表制合同、業經敝會六月廿七日函報貴局在案、近水公司復行通知房東內開、茲在貴處供給水料、現已裝妥水表、以測水量、故從七月一日起貴處之水費、即可應用水表計算等語、包水制合同、既未經雙方同意取消、依法自然有效、水公司以片面通告、强迫房東尅期依水表計值、實爲無理之極、按統裝水表、是否可行、尚有若干疑問、據一般用戶之經驗、則裝置水表後、水價之增加、視包水制奚止倍蓰、據勤餘公司報告、坐落楊樹浦橋東勤餘里、共有房屋六十七幢、每幢月租洋十一元、十三元、十四元、不等、共收房租按月洋八百八十七元、五月份水費（包水制）洋六十一元八角五分、乃水公司來單（以表計算）、六月廿五日中、共用水七十八萬七千加倫、水費洋四百三十一元八角一分、兩相比較、以表計算比包水費增加七倍、又據靖記公司報告楊樹浦路一八〇九弄包水費、按月爲十五元四角、據水公司來單、六月廿五日中水費洋爲一百廿七元八角一分、比前增加三倍、上述兩項事實、及其他報告、則下述三點、實得强有力之證據、（一）據希爾君及水公司當局之意見、水表制之要點、爲制止浪用、然水公司試行水表制後、居民用水之量、并未低減、可以見水表制、并未能使用戶用水、視前節省、如水公司採行限制用水辦法、過於嚴峻、轉與公共衛生有礙、不可不行審慎、（二）一九三一年十二月廿四日、工部局與水公司所定之水表價率、對於貧苦用戶、顯有增加負擔之處、如上述勤餘里房客、每月所付房金、僅及十一元或十四元、而按水表計值、則每月水費須達六元四角之鉅、試問其何能堪、（三）目前水公司按表所收水費、對於一般會、亦爲過鉅、依上海慣例、業主代水公司向房客徵收水費、故上海房屋、大都連水出租、數十年依此辦理、業主於置產之初、皆作投資預算、以水費合房租五厘爲根據、乃在過去數年中、水費一加再加、由五厘而至七厘半、水費加而房租迄未比例增加、良以目下生活狀況、備極困難、而舊屋加租、近年已成不可能之事也、今據上兩例以觀、則裝置水表後、水費驟增數倍、業主除付地捐利息保險費修理費折舊作價外、復須以收入租金全數百五之二三十至五十爲居戶之水費、其困難情形、自可想見、如無補救辦法、則房屋營業、隨時有衰落之虞、是豈地方之福、且查希爾君及水公司之意見、皆認水表制可制止浪用之唯一有效方法、敝會於此固不反對、然須知在目前業主代收水費制度未改之前、付水費者爲業主、居戶能否願及水價而節省用水之量、實未可知、故欲達節省用水之目的、現行收費辦法、須行更換、用戶依付房租電費之成例、按每月用水量數、由水公司直接收取、如業主純爲自身利益着想、則直捷了當之法、即自行宣告停止代收水費、而以租價中之六厘水費及附費扣還居戶、聽其自行與水公司立約用水、然業主考慮自身利益之後、亦不能不爲居戶着想、年來上海居民、經濟能力薄弱、人所共見、且居戶究以貧苦者爲大多數、一旦欲其償付昂貴之水費、實爲事實上所不許、結果循至居戶非聯合反抗水公司之牟利政策、即過度節省用水、以致危害市民健康、公共衛生、此市政當局不可不加注意者也、敝會用特向貴局提議辦法兩項如下、（一）工部局與水公司開始談判收回市辦、其費用可發行六厘公債、如屬必要、業主至少可承購其一部、（二）水費暫仍照房租七厘半計算、以一年爲期、在此一年中、逐月紀錄已裝水表之用水總數量、以便彙正確資料、改訂按月用水之公允價格、以保持水公司原有資本之固定股息爲度、事關地方治安、人民生計、敬希賜予考慮施行爲荷、此致公共租界工部局總辦、

緊要啟事

謹啟者敝人等於去歲合股開設潤康顏料號現因無意營業已將手續完全辦理清楚所剩店基生財裝修賬底等全部讓渡與吳佐卿君獨自營業以後潤康如有一切銀錢進出併往來貨款等項概與敝人等無涉恐未週知特登申新兩報鄭重聲明

潤康號股東 何濟麟 汪梓祥 何仁記 何莆卿 同啓

統原商業儲蓄銀行開幕通告

本行資本國幣壹百萬元一次收足經呈奉財政部核准註冊頒給營業執照並呈請實業部登記在案茲擇於八月十日正式開幕尚祈各界惠臨賜予指教不勝感激再本行經營商業銀行業務凡存款放款利息克己手續便利並爲社會服務提倡節儉起見附設儲蓄部專營各種儲蓄均有詳章利息優厚保障穩固如家賜顧無任歡迎

董事長 余葆三
董事 俞佐庭 陳潤水 李祖蔭 秦善富 徐仲麟 陳繩武 樓恂如 秦善德 姚德馨
監察人 徐伯熊 向俠民
經理 陳潤水
副經理 秦善德 陳春霄
襄理 李瀛生 鮑英甫
儲蓄部主任 宋源清

行址 上海天津路二十號
電話 經理室 一八四三一 營業室 一八四二一

浙江名醫 張若霞氏 以數十年經驗之結晶 編成

家庭治病新書……出版

書分十二編·七十類·每類數十條·詳細羅列·有條不紊·其原敘云·以病家之作·目的在便醫藥·一字一句·敘述務求簡明·選方必穩妥·均數十年經驗之結晶·則其價值可想而知·每部祇售二角·郵費不計·郵票通用

張氏第二種傑作

食物治病新書……出版

人生百年·不能無病·病不能無藥·此所以芸芸衆生·莫不繫命於醫藥也·就斯所見·則有此書之作·同此病也·對症而投·莫不有回春之效·而人手一編·既可化凶爲吉·又能起死回生·備能全書分十四編·四百十五則——每部祇售特價二角·郵費不計

經售處上海山東路北十三號 中醫書局

市商會勸 橡膠商勿自相傾軋
▲應在南洋各屬設一代理商

市商會昨據南洋非島岷里拉埠全華商業有限公司經理薛芬士函稱、敬啟者、竊閩滬地製造膠鞋商、也嘗發達、而其島市面所銷售者、大部份均廣州製造、由香港轉配、查去年非島所銷、計有六千打以上、弟以此貨在非之銷路、逐年有增加之希望、自一九三○年日本做造美國膠鞋、以賤價打倒美貨以來、吾華商爲潮流所迫、不得不減價日膠鞋、因其所出之貨、深合菲人之心理、及其有經濟之特色、故日貨在菲之銷路極廣、無怪其國之商工業能得發達甚速也、而且日廠家對海外之貿易、時時刻刻皆有深切之研究、如中盤商及小資本之入口商者、均有折本競爭之餘、所以日廠家寧可犧牲眼前之生理、而不與此等商家直接交易、蓋恐此等商人、將其所出之貨、亂賣而變爲臭貨、日後無人欲爲之推銷其貨也、其唯一之目的、惟欲與大資本之入口商、訂立合同、給與專權代理、即由此入口商批發、以避免競爭之虧害耳、自年年抵制日貨以來、吾國膠鞋隨得乘機大銷、甚然可喜、但依弟經驗所得、不圖無利可獲、而且有虧本、如敝公司曾由香港運到數帮、均受他家亂卸之影響、亦受虧本、然國貨若長此以往、必有反害爲憂、深望吾華人膠鞋廠家、對海外之貿易、速速改良、若能採取日廠家之辦法、弟斷斷言吾國膠鞋可以永遠在菲打倒美日貨、然諸廠家若不知速自互相聯絡、選擇信用素著之入口商、爲其專權代理者、將來之競爭、必有更烈於前、而此當銷之國貨、將淪爲臭貨、實爲可惜、弟不忍坐視國貨失敗、敬請召集各膠鞋廠家、討論在南洋各屬（如美屬英屬荷屬）各地、各選一信用卓著之入口商、爲該屬之專權代理、庶免國貨在海外有不振之憂、際此商戰激烈之秋、希望吾上海華人膠鞋廠家、勿效香港之南北行、不論何人委配、就配云云、市商會以國產橡膠商在南洋自相傾軋、將來難免兩敗俱傷、實非國貨之福、昨已將來函稱各節、轉函本市國貨橡膠製品業業令、轉知各廠商加以注意、免蹈覆轍、

西藏路時疫醫院設分院
▲杜美路九號

西藏路時疫醫院、病人已經住滿、不克收容、若任其折至他院、輾轉需時、不免發生危險、該院有鑒於斯、經姚長安君介紹永安地產公司經理李若衡君、商借杜美路九號地址、作爲臨時分院、經李君慨允首肯、兩經開辦、使已入滿、查杜美路地址寬大、樹木茂盛、空氣鮮潔、實爲病者福音、亦永安李君之厚賜也、

◉江灣 時疫醫院昨補行開幕禮

江灣鎮公安路時疫醫院、前被日軍砲火轟燬、近

戰區遺棄軍火 運高昌廟軍庫保管
▲市公安局飭屬轉送

太平洋社云、市公安局以閘北各戰區、頗有遺棄砲彈爆炸、致傷無辜、局長溫應星、爲免除此慘事計、特飭所屬、迅將所轄各區、搜查戰時所棄各種砲彈·炸彈·手溜彈·暨各式槍枝、著即隨時呈解總局、轉送兵工廠軍械庫保存、以免再有上項慘事發生、茲悉該局所屬閘北四區一所、日前解局大砲彈五個·小砲彈七個·手溜彈二十一個、「五區」一分所飛機炸彈一個、五區五分所破壞七九步槍三枝·各式子彈一百八十粒·手溜彈四個·及其他軍火等、由該局第一科裝械股於昨日上午九時、派警士將各項搜獲軍火、備文移送高昌廟上海兵工廠軍械庫保管、

醫師公會執委會記

上海市醫師公會、昨開第六屆第九次執行委員會議、計到、執委、程瀚章·姜振勛·夏慎初·汪企張·劉之綱·謝筠壽·龐京周（監委）徐乃禮·朱企洛·由姜振勛代理主席、討論如下、（一）內政部衛生署函知本會醫師、變通給證辦法、業已呈准、請查照案、議決、將衛生署來信及變通辦法、印發各委員參考、（二）醫師公會法及本會向部立案、應否進行案、議決、應即分別進行、對於部立案事宜、即呈請市衛生局轉呈、（三）中國徵信所爲病人火成智、因患盲腸炎、在同仁醫院病故、請本會調查案、議決、查該醫院高醫師、非本會會員、無從辦理、應即作復、（四）前國難時、爲陣亡將士遺族撫育會、請募基金捐款案、議決、於秋季大會召集時、請各會員盡力捐助、（五）全國醫師聯合會函、請就地方上特有情形、自行討論貢獻、對於醫院之組織合理化意見、於衛生當局、案集施行、折衷辦法案、議決、此案原爲本會提出、請原提案人姜振勛起草意見書、（六）惠旅養病院俞松筠產科醫院院長施汝雄、又中德產科醫院、函、爲普及戰後貧民起見、凡正式貧民產婦來院生產、一律免費、請通知各會員廣爲播傳、以資普及案、議決、照辦、（七）醫師王完白·吳芝甫·盛梓亭·榮譜入會案、議決、審查通過、

南京路上 又現一大百貨商店
▲係香港大新公司所發起 ▲在勞合路至西藏路一段

本埠南京路西藏路角原「榮昌祥」舊址至勞合路中華照相館等舖址、前傳爲華僑組織之大華百貨公司購去、實則係上海大新公司、該公司係香港大新公司所發起、並由香港大新公司股東及有關係者集股成立、向本埠大地產家程霖生購得上項地產、南面南京路、東自勞合路、西至西藏路、北至寧波同鄉會、計地八畝二分餘、業經圖案擬定、不日興工建造九層樓百貨商店、設備極新、各層上落、除有普通電梯外、又有最新式電力自動樓梯、爲滬上從來所未有、并建十二層樓最新式旅館、另擇地開辦各種國貨工廠、該香港大新公司、係由澳州華僑蔡興·蔡昌·等所創辦、成立於民國初元、在南華與先施永安、并稱三大公司、而在廣州該百貨公司及附設亞洲酒店之建築、高至數十層、搀入雲霄、至今仍爲全市之冠、將來此地該公司及附設旅館新建築落成、當爲滬上放一異彩也、

電機絲織公會 籲請補救國際貿易
▲出口綢緞請發還人造絲進口稅

上海市電機絲織廠業同業公會致函市商會及國際貿易協會云、逕啟者、海關增加人造絲進口稅、業於八月四日實行、此項關稅之增加、目的在保護國產天然絲之銷路、不特商民樂從、敝會同業尤爲贊同、惟查出口綢緞、運銷印度南洋各埠之人絲交織品、爲數頗多、年來且與日本之人絲交織品、在該處競爭甚烈、日貨價賤、華洋地位、爲之動搖、今人絲進口稅增加、則人絲交織品成本自高、此後在印度南洋之銷路、必將大受影響、勢更無法推銷、爲仰體政府增加人絲進口稅之苦心、與夫維護本國工業品之發展起見、擬懇貴會轉呈實業財政兩部、對於本國工廠織造之人絲織品、及人絲交織品、凡屬出口運銷國外者、一律將所收人造絲進口稅、仍照原數發還、以恤商艱、而維工業、庶幾政府稅收、並無入出、而對外貿易、亦得暢遂云、

各蠶種製造場呈請 免除改良蠶種入境取締
▲商品檢驗局已函江浙兩省建廳酌辦

實業部上海商品檢驗局、近據南京金陵大學蠶桑系·務本蠶種製造場等呈、以江浙兩省、對業經檢驗合格之蠶種入境、須經各該省蠶業取締所審查加戳、每張收費一分、跡近苛捐、且與實業部蠶種製造取締規則、有所抵觸、請函達江浙兩廳、免除改良蠶種入境取締、以維蠶業命脈、該局據呈後、以改進蠶絲、首在改進蠶種、於江浙蠶業兩廳取締不良蠶種、僞造進改良蠶種要圖、深表同情、惟各該場等呈稱、取締劣種、在於製種場飼育時之視察、與夫蛾屍之考查、若種已製成、即使審查、亦無從判別其優劣、又稱秋種自浸酸至孵化時期、中間只有七日至十日之距離、浸酸後經過陰乾及整理手續、又須四五日、由南京運至江浙發種地點、即以交通便利之區論、亦須二三日、事實上不能再運至取締所加蓋圖章、致延時日各節、均屬實情、江浙兩省、如爲防止未經檢驗合格不良蠶種之輸入、似可明令禁止該項蠶種入境、嚴密稽查、至已經政府機關檢驗貼有合格證蠶之蠶種、准其隨地行銷、不加取締、以利蠶商、業經抄錄各該場原呈、轉函浙江建廳·江蘇實業廳、請即酌辦理云、

朱少沂案糾紛愈甚
▲反朱派工人毆傷中立派工人

華商電車公司車務工人、因反對車務主任朱少沂發生工潮、朱少沂復以工會負責人陸機雲·傅崇德·貼標語等之事、非全體工人主張、因是招對方之工人惡感、斥爲走狗、日前有車務工人張若愚·胡瑞璈·蔡勇義·等三人、在南車站路遭反對朱少沂派之工人圍毆傷害、張等遂投地方法院、驗明傷痕、於昨日飭傳被告將永生·朱炳奎·及孫多怡·等九名到案、由楊安檢察官預審、諭將永生·朱炳奎·交舖保、其餘開釋、聽候核辦、

立中里印閣殺人案
▲該里房客組織慘案後援會

本埠虹口岳州路立中里印閣殺人案、轟動全滬、印閣殺房客周阿餘案、該里房客、已組慘案後援會、向市政府市黨部及各團體請願援助外、並聘余華龍·陳鴻來·彭啓琇·三大律師依法起訴、

銅鐵機器業贊助航空協會

中國航空建設協會、自在大陸商場開始辦公以來、深得各界贊助、前爲該會進行自製飛機計有與本市銅鐵機器業聯會合作之必要、當由該會發起人翁照垣旅長、致函該同業公會介紹、茲悉該會昨接上海市銅鐵機器同業公會復函、深嘉該會航空救國之計劃、並推張子廉·胡厥文·趙孝林·三君爲代表參加該會航空建設工作、並協助會務之進行云、

龔晏如遇害後續聞
▲今日舉行喪事禮拜 ▲狄思威路救主堂內

青年協會會計幹事龔晏如、被人傷害致死後、其家屬定於今日（九日）下午四時、在本埠狄思威路救主堂舉行喪事禮拜、凡與龔君相識者、屆時可往參加、藉表哀思、

沈張氏一言輕身
▲與夫口角憤而自殺

寧波婦人沈張氏、年二十歲、住本埠虹口歐嘉路四百八十號、其夫係在某機器行內爲銅匠、平日夫婦間感情甚爲融洽、詎前晚夫婦二人、在戶外乘涼、彼此說笑、因一言不慎、致該氏與夫口角、竟私購鴉片、背夫吞服、直至昨晨、始被乃夫發覺、即於九時許、車送寶隆醫院救治、延至下午五時一刻、毒發身死、當即報告嘉興路捕房、將死屍車往斐倫路驗屍所待驗、

浦江中撈獲一男屍

昨日上午七時許、吳淞砲台灣附近黃浦中發現無名男屍一具、經救生局巡船瞥見、將該屍撈獲、查無屍屬、由積德善堂收殮、察得死者年約三十餘歲、平頂頭、形似上等階級、身穿藍條子府綢短衫、內襯白汗衫、白香雲紗褲、絲襪、元色直貢呢鞋、檢查身畔、空無所有、故死因未明、

沸水燙死六齡孩
▲小車夫不慎釀禍

住居滬西靜安寺附近安南路四十七號門牌江北小孩吉惠保、年祇六歲、前日午後、在門前閒玩、其時隔鄰某姓家、因事在門前、設有爐灶、一鍋沸水、正在沸煎、馬路上忽來一小車、滿儲磚瓦、吉孩立在馬路傍、因見該小車迎面推來、正欲避讓、業已不及、致遭小車撞倒、吉孩頭顱正倒在沸水鍋上、頓時沸水四濺、吉孩頭面以及頸項、均被沸水燙傷、面皮脫落、鮮血淋漓、幾若活剝田雞、慘不忍覩、吉孩氣息奄奄、伊父見狀、立將該小車夫扭交崗街捕、帶入靜安寺捕房收押、一面雇車將傷孩車送白克路寶隆醫院求治、迨抵院、已傷重身死、亦云慘矣、

小郎五投繯自盡
▲經濟壓迫下之結果

住居昆明路長春里三十七號、業小販之甬人小郎五、年廿九歲、近因經濟非常困難入不敷出、以致拖欠米款及房金等項、日前二房東婦人劉殷氏向其索取欠租、無法彌補、遂於七號晚懸樑自縊、經人往救、遂報告捕房、派探往查之下、將其送往同仁醫院醫治無效、旋即身死、尸體舁入斐倫路驗尸所、昨晨、報請第一特區法院、委派良策檢察官蒞所驗明、升座公案、訊據見證婦人劉殷氏投案證稱、是該屋二房東是日早晨三時、尚見彼呼喊同伴、至六時許、見其在房自縊、當時駭極狂喊、鄰人乃報告捕房云云、經廳君核供、遂諭驗得已死小郎五委係生前自縊身死、別無他故、着劉殷氏代爲棺殮、

迷路女子自投社會局

昨有迷路女子章阿娥、自投社會局陳稱、年二十二歲、浙江諸暨人、於前日偕同伊兄來申、到埠時、在車站失散、無處投奔、請求救濟等情、當由該局轉送南市國貨路新普育堂、暫行留養、以待該女家屬前往認領云、

索房金行兇案候宣判

揚州人何金玉、因於上月十七晚九時許、在荊州路三百另一號門牌爲索房金糾葛、用鐵鑿將岳父江北人顧永昌·妻顧振榮·等刺傷、（案發）、被華探馬文達拘解第一特區法院、因顧振榮在醫院傷勢頗重、不能到案指證、奉諭改期再核、在案、昨晨、捕房律師何解由刑四庭、捕房律師張天蔭起稱、（今日被害人顧振榮到庭、請詢據稱當時被告將老父推倒於地、余上前解勸、詎其即奔往他處、取得鐵鑿、向余胸背臂頸各部亂刺、遂解衣出示傷痕、並稱頸部一鑿最劇、險喪性命等詞、質之被告稱、當時被逼付房租、致起口角扭毆、而顧振榮將吾擊丸緊捏、是以無法將鐵鑿刺之、以圖脫身、求鑒、沈炳榮推事論仍還押、定期宣判、

中國博愛協會之通電

中國博愛協會通電云、全國各報館轉全國同胞鈞鑒、今日之世界、物質文明、達於極點、以致造成人類奮鬥者存、不奮鬥者沒於溝壑、國際風雲因是而急、夫吾人之中國、因是之故、外則受國際帝國主義之壓迫、內則受軍閥混戰之痛苦、致全國經濟破產、民不聊生、去年洪水爲災、日本帝國主義者、乘機佔領瀋陽、造成東方事變之慘劇、我輕弱之政府、抱其一貫不抵抗之政策、眼望東北失陷、收復無期、對滬案則簽停戰協定、致使外交完全失敗、近且熱河告急、未見有若何軍事佈置、亡國之禍、迫於眉睫、而世界二次大戰、又將由此爆發矣、夫帝國主義何其殘忍如此、而吾國當局又何懦弱如此、蓋其爲私利慾望可讎、傲、失去人類平等博愛之精神、本會有鑒及此、敬一本孫中山先生之平等博愛之精神、三民主義之立塲、集合同志、奮死與惡魔之帝國主義者及其爪牙、奮鬥到底、而爲吾民族爭取最後之生存、進而追求人類之和平的幸福、願吾同胞、其共勉之、中國博愛協會叩、

英法德郵件到滬

上海郵局消息、倫敦及巴黎、於七月十八日以前所發生、及柏林於七月十九日以前所發出之各項郵件、現已悉數到滬、

永安里房客自治會成立

北四川路底永安里、爲永安公司所經營、房客方面、對於房東向稱和洽、自一二八事變後、更覺兩方有聯絡之必要、茲經全體房客同意、成立永安里房客自治會、以聯絡感情、實行互助、提倡衛生、力圖公益、謀本里房客居住安適、團體團結、爲宗旨、前晚七時半、當經召集全體大會、到會者五十餘人、（全里約百餘家、大都未經遷回）開會如儀、并經推出萬昌米店·五友商店·樹英家庭圖書館·及里內房客等十一人、爲執行委員、當場議決要案多件、並通過起草、函致永安公司、聯絡一切、商請撥與房屋、作自治會址、并懇切請求、於此次國難期中、不論新舊房客、一律七月起租、並請免加租等等、大多數意見、以該里房東房客、素尙感情、定有圓滿辦法、聞該會來、并經通過加入市減租運委會、請與指導一切、議畢、十點半鐘散會、

友聲旅行團作水上遊

本埠牛莊路友聲旅行團、鑒於今夏炎熱可畏、有水上遊覽之議、現已租定專輪永錩號、於本月十三日下午三時半離滬、出淞口至瀏河折回、十時許返埠、費用、團員每人洋一元、非團員一元二角、限額三百名、並有電影·無線電·彈詞·雙簧·等餘興云、

租召代辦公司之進行

本埠南京路大陸商場五二六號房屋租召代辦公司、自開始服務以來、迄日往該公司登記者、極形擁擠、經介紹成功者、已不在少數、近開四明銀行地址房屋、已陸續向該公司登記、而代爲介紹、該公司以服務爲原則、不以金錢爲目的、故對於房客詢問、均免費答覆、即房東有空屋出租而須登記者、亦僅收手續費洋四角云、

商店單據不貼印花受罰

昨晨第一特區法院、開訊違反印花稅條例一案、被告十四家、均以發票揭單未貼印花被傳到案、由沈善增推事略訊一過、皆供認漏貼不諱、當判

黑猫牌蟬翼襪之盛行

襪業界先進余稚敬君、最近發明之一百二十針蟬翼襪、細潔耐用、穿之薄如蟬翼、誠爲襪業中之異軍突起者、今已開始發售、聞購者甚爲踴躍、專銷處爲南京路南洋襪廠·大東襪廠、三馬路廣昇祥·五馬路南洋襪廠·小東門永安襪廠·大東襪廠等處云、

國醫張成陞善治時症

漢口國醫內科張成陞、來滬行醫、已十餘年、近以時疫流行、求診者頗衆、揚某之妻患時疫症甚劇、經張治愈、又由喻逸芬贈以「壽人濟世」匾額、張君醫所、在法租界辣斐德路貝勒路瑞華坊六十八號云、

天氣報告

徐家匯天文台昨日下午四時三十分氣象預報云、山東海濱天曇、風無定向、有雷雨、揚子流域及此間海濱、天曇而熱、有東南風、及局部之雷電、東海天曇、風勢加勁、其方向則來自東方至東北方不等、颶風顯正停留於那霸島之南、其中心當下午二時許、在距北緯二十四度東經一百二十八度交點六十哩以內、風力未悉、又昨日下午三時前二十四小時內、本埠氣溫、最高九三·九、最低七七·七、去年同日最高九二·二、最低七八·四、

來函

逕啟者、八月五日、貴報新聞欄、載有成祖煤號販賣日煤一部、閱之不勝詫異、敝號小本經營、以柴炭爲宗、煤炭交易極少、且敝號自一二八案發生、亦在戰區之內、營業至今、尚未恢復、蓋可調查、或者別有成祖煤號、爲此函請更正爲荷、此致申報館主筆先生、百老匯路成祖煤號啟、八月八日、

招領

如有走失男女者請往此處地址社會局啟

第一七三三七號、男性、陳大狗子、安徽人、年十歲、民國二十一年四月二十日、老閘捕房送中國救濟婦孺會留養、

第一七三三八號、男性、陳阿昭、上海人、年十歲、民國二十一年四月二十三日、佛教慈幼院送中國救濟婦孺會留養、

第一七三三九號、男性、丁步林、江北人、年十歲、民國二十一年四月二十三日、佛教慈幼院送中國救濟婦孺會留養、

商業新聞

金融

金價好二兩八

▲過程由疲趨堅　昨標金跌而復漲、統市有八兩半差額、終則被漲四兩光景、初開低盤、會見七百四十兩、往後大戶勇購、外滙轉佳、某銀行一再購買現貨、約共五百餘條、乃奮進期貨、市氣尤形銳利、頻漲八兩外、後市似形軟澀、厥後計四十六兩之間、玆錄全日詳況於后、

▲會降至四十兩　早開九月期即跌一兩、爲七百四十一兩三錢、隔昨大條竟升十六分之三、繼厚、即行降至四十兩、旣而元茂永等均進、當拉三兩、爲四十二兩九錢、繼有四五錢上落、九點因物品套頭來進、當加一兩、然義豐永等賣意濃、三十分英金掛牌勿更、美金小一二五、未幾爲四十三兩六錢、同太昌等售出、立遜一兩、後以協興永等購買進、又提增二兩、十點十餘分爲四十四兩七錢、移時福興永等出售、略跌數錢、麥行美豐出來十一月三二元二五、故十一點爲四十三兩六錢、恒興元等上場爭購、又同豐恒等售予中央銀行現貨、遂進九月份、乃價繼續前進四五兩、至十一點五十分爲四十八兩半、入後略遜七八錢、迨午收四十八兩一錢、繳又抑至八兩內、

▲後市清閑　後市開盤四十七兩九錢、同太昌等均出、當又小至六兩八錢、至滙市平平、場內交易清閑、協興永等均有出售、三點二十分爲四十六兩二錢、後以三井出十二月美金三七五、爐面上賣戶不絕、遂已打破六兩、爲四十五兩九錢、迨四點收市爲四十六兩一錢、比上週六尚漲三兩八錢、據全日最大四十八兩半、最小四十兩、計有八兩半上落、赤條計加八兩二五、

▲揭價少抑一兩　揭價改爲八百十兩、因美金掛小一二五、計抑六十七兩至六十二兩、下午六十二兩至六十四兩、比較上週六少抑一兩、登賬四十八兩、補水四十六兩、下午四十四兩、

▲交易不一致　檯面上交易頗盛、出納各殊、統計元茂永·恒興元等均進、同太昌·義豐永等出納紛煩、元亨·盈豐恒先出後入、下午兆豐昌·大德成先進後出、恒餘略進、志豐永出而復入、同太昌等均出、物品出入紛繁、乃套頭性質、交易所係額於上週六止約共二萬二千有零云、

外匯略有盤旋

▲晨細後緊·午後又鬆　昨週一、海外銀市向無電訊、惟脇昨報告英漲美跌、而匯兌續小不止、至於滬市各匯亦屬趨異、計英金掛牌勿更、美匯則跌一二五、法郎小去二元、德匯減二五、荷匯縮半厘、香港坡印均無變化、殆內盤英平美挺、全日略有盤旋、晨細後緊、午後似鬆、結果比較上週六、計英金扯平、美金縮零六二五、乃金價由萎而堅、銀行交易頗稱活躍、計英金約數萬鎊、各行對做不寂、金號出入均微、美金共有七八十萬元、對做者甚多、華商大致扒結抵空、間有套出條子、又麥加利會做英美匯兌、計進十二月美金三十元半、而出先令九便士（合計三元四角八分半）云、玆將一日間成交者紀後、

▲英匯　內盤有一二五差度、上午賣價八月一先令八便士七五、十一月九三七五、買價八一二五至九便士、掉期每月相差零六二五、乃近緊遠鬆之勢、午收賣價六八七五至八七五、買價七五至九三七五、午後收市賣價七五至九三七五、買價八一二五至九便士、

▲美匯　內盤三七五盤旋、掉期每月離開一二五、而遠期較鬆、早開八月賣價廿九元八七五、九月三十元、十月零一二五、十一月二五、十二月三一二五、買價三十元至四三七五、午收賣價七五至零一八七五、買價八七五至零三一二五、午後收市賣價八一二五至三十元零二五、買價九三七五至零三七五、又掛牌一元、合銀三兩三錢七分五五云、

大條回縮一二五

國民社八日倫敦電、大條報縮、收盤近期十七便士半、遠期十七便士五六二五、比上週六各短一二五、又倫敦對紐約匯價開三元四角六分二五、

銀洋市難望轉暢

▲集市時岑寂之概況　昨日雖爲星期一、銀行開關、按照從前狀況、總覺趨勢致繁、交易收解、自然孔多、詎知此次之週初市場中集會交易情形、恍同封關時之景象、即收解亦不甚多、其一種蕭涼偷洋市氣、有足使人扼惋者、欲求厘市之不跌、固屬未可能、欲使市氣之轉暢、委實更難耳、

▲厘續下軟拆覺稍優　［洋厘］早市厘價因賣勇買寂、結果交易峯寂、價續下落、爲六錢八分七厘三毫七忽半、午市微昂一毫二忽半、爲六錢八分七厘半、結果較前日略小二毫半、［銀拆］早市轉帳及銀拆統爲一錢二分、較前日似昂四分、午市回小二分、計爲一錢、銀行掛牌五分、劃頭無加水、始終白劃、

▲角互低昂銅元遞長　江南小洋、較前日續小一厘、祇有六錢市價、早午俱同、形勢盤旋、無甚錯落、交易早市五千角、午市二千角、廣東小洋、早市似漲一厘、計爲五錢八分三厘半、午市略小一毫二忽半、爲五錢八分三毫七忽半、交易早市九萬五千角、午市二萬五千角、銅元遞長五百文、爲四百三十一千文、交易特多、竟有五萬五千五百九十九千文、而合銀逐一萬二千九百兩之巨、開近來最多之創例、

▲銀收解消息極冷淡　昨日銀行收解消息、雖屬開關例旺、而景況殊簡、華商收解票款二百九十餘萬、外商二百六十餘萬、各種貨匯稅什諸款收解七百六七十萬、電匯款一百二十萬、特出款二百萬、押款交易一百餘萬、出倉六十萬、進倉四十萬、錢莊銀公單收解二千九百餘萬、劃頭款收解五百十餘萬、各路匯款收解九十餘萬、收解現款直、

▲洋交閑散銷胃堵塞　市場中做出匯劃票款、早市祇四十萬、午市更爲稀少、僅二十四萬、場外鈔票、早市十二萬五千、午市六萬、場內鈔票、早市五萬、午市一萬五千、銀行交單、早市四萬五千、午市一萬五千、銀行支款、早市三十五萬、午市二十五萬、各銀行洋戶往來收解一百九十餘萬、鈔票收回及發出二百餘萬、錢莊洋公單收解六百四十餘萬、洋劃頭款收解一百七十餘萬、拆借洋款進出一百四十餘萬、洋押款交易八十餘萬、小錢莊進出六十餘萬、客路銷胃久無見聞、

證券

債券忽下降甚烈

昨（八日）華商證券交易所上午兩盤市場成交情形、除現貨進出仍稀、惟編遣·裁兵·一九關稅增、計兩盤開出四千元外、餘均無市、期貨以下落甚勁、成交稍增、計兩盤開交易共三百九十八萬、內鹽稅開出九十五萬、餘在四五十萬元左右、而關稅編遣九六等仍甫、至青各債券價之趨勢、因時局忽起波瀾、人心頓虛、需要冷淡、有貨者咸求售頗亟、遂致求供勢相懸殊、各價昨晨初開出時、即一致飛速猛降、內裁兵期現貨約小一元八角、餘各跌七八角至一元半許不等、特價跌之後、旋即立定、［編］未見有大漲落、其前途頗爲混沌云、

券別	期現	前開	後收	較上週	成交數
整六	八月	三二·七〇	三二·九〇	跌〇·六〇	一〇〇、〇〇〇
關稅	八月	二四·六〇	二四·九〇	跌〇·六〇	四五、〇〇〇
編遣	現貨	……	二五·〇〇	跌一·五〇	一、〇〇〇
編遣	八月	二四·七〇	二四·九〇	跌一·三〇	一六〇、〇〇〇
裁兵	現貨	三五·〇〇	……	跌一·八〇	一、〇〇〇
裁兵	八月	四一·三〇	四〇·三〇	跌一·七五	五〇〇、〇〇〇
一九關	現貨	四〇·〇〇	……	跌〇·八八	二、〇〇〇
一九關	八月	三五·〇〇	三四·四〇	跌一·四〇	三六〇、〇〇〇
一九善	八月	三三·〇〇	三三·〇〇	跌一·四五	三三〇、〇〇〇
二〇捲	八月	三〇·六〇	三〇·六五	跌一·三五	四〇〇、〇〇〇
二〇關	八月	三〇·六〇	三〇·七五	跌一·一五	五〇〇、〇〇〇
統稅	八月	三一·四〇	三一·六〇	跌一·一五	五六五、〇〇〇
鹽稅	八月	三三·〇〇	三三·〇五	跌一·四五	九五〇、〇〇〇
九六	八月	一〇·一〇	……	不動	一〇、〇〇〇
金融	八月	三二·五〇	……	跌〇·二五	五、〇〇〇

紐約股市續漲

（美東銀公司報告）上週六紐約股市、因美麥價漲、人心更堅、購買者紛至沓來、有數種股票、一時成爲奇貨、成交亦盛、鐵道股如「聯太平洋鐵道」、竟漲十點、弱、實業股交易更盛、價亦齊漲、最多者如「聯合化學染料」股、漲起九點、「美國電話電報」股、漲起七點、餘如「美國煙草乙種」「奧朋汽車」「大陸罐頭」等、亦漲起四五點、自洛桑會議閉幕後、紐約股市、風勢即轉、美國國內外人士對於證券投資之信仰、漸見回復、但本公司按批亞士公司來電、謂短期進出者本週一可乘機脫售云、附道瓊斯指數如左、

	八月五日	八月六日	上落
三十實業	[illegible]	[illegible]	漲三·七六
二十鐵道	[illegible]	[illegible]	漲二·二四
二十公用	[illegible]	[illegible]	漲一·七七

附美東銀公司上海商業證券指數　八月六日 [illegible]　八月八日 三〇·三〇　漲〇·〇五

紗花

紗市補空趨高　後市發現新拋戶

棉紗市情趨漲、因美棉繼續上漲、而市上現紗需求良好、四川汕頭兩幫仍有採辦之舉、人心堅硬、散空抵補、且有大戶視底貨枯弱、忍痛斬結、市盤漲風愈銳、但午後驟然萎挫、探之多數心理、滬埠謠訴孔多、東北軍事緊張、熱河日軍仍在嚴重狀態中、新拋者頗不乏人、市盤又落云、

▲人標好兩許　人標前市開盤、以美棉上漲、某大宗抵樁、市氣愈挺、各月漲一兩三六錢至二兩一錢、午後聞東北風雲緊急、實氣又繼、各月跌四八九錢至一兩、全日成交統計四萬○五百五十包、查賣出聯豐一千○五十包、元泰一千九百五十包、泰昌九百包、永昌一千一百包、同和一千一百五十包、明德六百包、買進長豐一千九百五十包、益昶一千七百包、昶記七百五十包、裕康八百五十包、同孚五百五十包、振大七百包、慶豐六百五十包、茲將收盤價分列如下、

▲川汕兩幫採現見繁　現紗去化尚活、查全日各幫買去統計一千六百包、行情漲五錢至一兩、午後平平、茲將各方買去之額列下、

內地	六〇	汕頭	八一〇	同行	三五
廣東	四〇	四川	五二〇	總計	一、六〇〇包

棉市晨好午回

棉市晨漲午跌、市勢挺秀、多數心理以美棉大漲風、華爾街金融有力、股票狂漲、致一般投機者活躍、但某廠商在山東瞭進大宗美種棉、約有數萬包、在期棉市場上套出十月份一萬二千擔、有一部份觀測美棉無大漲風、拋賣做空、午後市價突落、形勢鬆懈、以預測估計有一千二百十七萬九千包、而山東棉有大批做開、（價格照標準棉大約低一兩光景）由此人氣渙散、總之明日美政府生產估計有震動世界棉市、與本棉升降關係甚大云、

▲鄭標漲二錢　鄭標晨開開盤、以美棉天氣不佳而漲、場中買戶較衆、各月漲三四錢、午後聞山東棉開出、有大戶拋出、市盤驟落、各月跌二錢半、全日成交總計九萬五千五百包、查賣出遠大一萬○九百擔、昶記二千擔、長餘二千四百擔、同興二千三百擔、益豐二千一百擔、吉豐二千三百擔、買進長豐七千二百擔、瑞大四千八百擔、源大五千二百擔、泰興二千七百擔、益昶二千六百擔、玆將收盤價分列如下、

棉花價高廠需呆木

現棉因價漲、廠需呆滯、來源計姚花一百五十包云、山東美種花［illegible］、永安進［illegible］件十月份送廠、

天津棉市趨俏

津訊、西河花市趨堅、各方進胃順利、人心較前益俏、市盤做出提五錢至二錢、季節已屆青黃不接之時、申幫日商均露暢象、裕記行買進四百七十六包、開價二十三兩二錢、又西河美種棉市況亦見起色、申幫進胃續有吸收、裕記行買進八十二包、開價二十七兩五錢、前途仍看堅漲云、

美棉政府報告之預測

六日紐約電、美政府第一次棉收估計、定於八日發表、玆以各私家估計爲根據、預測其生產狀況、當常年百分之六七·九、計一二、一七九、○○○包、

孟買棉業週訊

上週市況極堅、場中跌價、無人重視、因大衆深信美棉在最近期間必能上漲也、在市價步昂中、本地廠家繼續賣出棉布、出口需要因美印差價狹小而減、歐洲方面、幾完全停頓、至於現貨、因廠家陸續購買、營業尚佳、日本運輸商亦有大量運出、附錄上週統計如下、（單位千包）

糧食

河下米到稀銷活

▲滬南　昨日各幫來源略少、約有十號左右、鄉銷場愈覺活動、常錫北粳及蘇同幫略有上趕、團戶早晨開盤提增三四角、早稻紛辦、跟起二一角、新粳到銷二平、稻無榮辱、略呈下游之象、

▲滬北　昨日常錫幫子等幫共有十三四艘、街交易不見十分踴躍、常熟·無錫·崑山·江陰·溧陽等白粳統提二角、早晚稻零碎走動近白石、形無漲跌、變陰元貨色寥寥、開盤定局、全市河斛開三千石之譜、

洋米晨漲晚跌

昨日洋米承前日之漲風、市氣甚佳、且有北幫購買西貢、南京購買小絞、各去千餘包、價乃步漲五分至八分不等、小絞米大至九元八角、繼因報載湘米即將開禁、皖皖兩省收成亦佳、亦有來申之可能、本街囤戶即有售出、行情立見回落、小絞米自九元七角一分小至六角七分、中次九元六角至四角半、陳小絞開九元三角、共計開出四千包、一號西貢開二千五百包、價十元零三角至二角七分、

洋麥漲天時乾　標粉業內外進意都濃

昨日粉市、上午開盤後、各月份市面、重趨激昂之象、以洋麥報價、高漲八角至五角左右、此近遠各期、開盤即呈漲勢、較前週末收價、漲起三四分、至業內外實氣之活、半雖係洋麥帶動、半則爲天時亢旱、田稻已受影響、推情及此、所以大呈趨勢也、惟大廠方面、因存粉山積、北方形勢愈惡、深恐銷阻、所以反步大批出檔、故至收盤、逐稍軟落、結果本月份較前週漲二分、九月份漲一分七釐半、十月份漲二分半、十一月份漲三分、十二月份大二分半、一月份漲二分云、

期麥買風盛極一時

昨日期麥市面、上午開盤後、各月份又見漲之象、以洋麥報價漲五角至八角之巨、一般人心大見活躍、兩坡近廠家之擁客、買氣尤濃、本地帮之進意、亦極暢旺、四十三號進至五十車左右、二十八號進十餘車、所以近遠各期、步步高堤、漲度甚烈、觀象後步、如洋麥未能回頭、麥市當可站住矣、結果本月份大四分、九月份大七分、十月份大九分、十一十二月份大八分、現麥市面到仍不旺、銷亦停寂、惟因身色關係、開價步俏、開宿遷麥三兩五錢、塔灣麥三兩六錢云、

絲茶

美莊動辦白廠經

華絲美銷、因受日絲賤價侵銷影響、停滯已久、週因日絲品質日益低劣、不能單獨上機織綢、各綢織廠紛起搶購白廠經、上週末紐約來賑計有一千餘包、因來價不高、幾經談判、昨由乾利藍樂璧等拋成B字級十三至十二條份九十兩、月及本月份近期白廠經三百包、勻度自七十六分至八十五分、價自四百二十兩至五百五十兩、

杭垣秋蠶種銷暢

杭屬各市鄉蠶民、因近年來育蠶迭遭失敗、對於蠶桑事業、均甚灰心、茲因實業建設兩廳長、派員會同各縣長、督率各鄉鎮區長、分赴各鄉切實勸導、並代消毒等工作、蠶農均甚感動、現均分向杭市各製種場、定購秋種、預備飼育、一時大秋蠶種、鄉銷頗形暢旺、今歲秋蠶產額、定必增加云、

路莊珍眉銷暢價漲

昨本埠洋莊茶市、婺東屯溪歙縣遂安開化等路之珍眉綠茶、英莊協和錦隆同孚等行、均積極搜買、市面頗形活躍、婺源東路高莊貨、市盤業已回漲至一百十兩、較前見高五六兩、其餘針眉秀眉珠茶等項去路亦均活潑、惟婺北珍眉及貢熙綠茶、市面仍無重大進展云、

糖市

漳刁青開升二錢

昨日糖市公會市場劃盤交易頗爲活躍、荷糖二十四號粗砂白成交價爲十四兩六錢五分、略高者十四兩七錢、尚未納稅者十四兩四錢七分半、油袋貨十四兩二錢五分、進出頗盛、市形尚俏、十四號生砂白十二兩七錢、碗青九兩二錢、冬霧青九兩四錢半、趨勢亦挺、太古糖CW嘜十五兩九錢、HX嘜十五兩［illegible］錢、HM嘜十四兩八錢、PX嘜十一兩三錢半、比前殊少升沉、但市象平穩、號盤有華新號售開冰花青百餘袋、價十二兩七錢、振記廠售開生砂赤五百袋、價升至十三兩、漳刁青德大與大來二號共售出五百餘包、價十一兩四錢、比之前盤逐升二錢、而市且俏秀異常云、

五金

水漬馬口鐵昨拍七兩開外

自上月德士古火油公司龜頭等、爲英輪擱沉之後、所有在碼頭上之三千數百箱之馬口鐵、（其呎吋爲寬十四吋二五、長十八吋七五、以及寬十五吋二五、及長二十英吋二五、）均沉沒黃浦江底、其後雖設法打撈、但撈起祇三千二百餘箱、故昨在招商局北棧露天拍賣、其價最低爲六兩七錢、最高爲八兩一錢、而普通拍出貨均在七兩一二錢之譜、惟此貨在江底爲日太久、故各貨均浸入水漬、是以開出祇此種行情、但好貨（九十磅一百磅）自此次拍出之後、出路不免略受打擊、蓋向所購買正號貨之廠家、今多拍進此貨、故對於實用、不免減少也、

英鋼板跌價如故

五金各貨、近來紛紛提漲、故如英美平白鐵、瓦楞鐵、新鉛絲、馬口鐵等莫不有朝漲暮高之勢、惟獨英鋼板生意依然如故、實交不多、而行情反多下游、刻如二舷半估八兩、五舷五兩五錢、七舷半五兩二錢半、一分四兩九錢、苟大批成交、則行情尚可低宜云、

美白鐵到旺銷疲

美白鐵現貨、查前昨二日共到三千六百餘扎、市上各同業均無缺貨恐慌、惟客銷甚鮮、建築帮馬口鐵作場等亦少需胃、是以市上開出不多、行情一節、大有外強中乾氣象、現市雖三十一號每擔可估十五兩二錢半、二十八號十五兩五錢、二十六號十四兩二錢半、二十四號十四兩、二十二號十四兩二錢半、但實際開出私下均有暗盤、一般熟悉情形者云、苟秋京銀根轉鬆、長江帮或有鉅數交易、市面前途、或因之而能轉機、亦未可知、

新鉛絲走銷尚旺

新鉛絲新近因長江帮以及天津青島烟台諸帮走銷尚旺、市象頗爲活潑、行情十分挺勁、計十六號至二十號每擔估十三兩、二十一號至二十五號估十八兩、雖昨值星期日、成交仍有二三百擔之多云、

商業價目表

▲證券物品　▲國內匯兌　▲國外匯兌（本埠匯市掛牌）　▲金市　▲華商證券　▲華商紗布　▲麵粉　▲現紗　▲雜糧油荳餅　▲米市（滬南·閘北）　▲茶市　▲海味　▲南北貨　▲五金　▲外埠（無錫米市·大連）　▲輪船進口報告　▲輪船出口報告

此頁報紙印有佛號　諸君閱報至此請虔誦　應盡敬禮不可輕褻

南無阿彌陀佛　或千遍或百遍或十遍　當獲現世十種功德

先施樂園　門票買一送一

安樂場大京班男女合演文武京戲　日夜合演全班　夜戲排新好戲　雙叫水斬陰新　同前部　沉香扇　惡報

繁華娛樂社話劇　第四場競藝社奇裝歌劇　珍珠衫二下度木梅　何文秀　日夜影戲場　金嶺險冒罪人　鷄

本園新聘　希奇婦女　腹中能唱　本園新聘　王義彰　空中飛行

永安天韻樓　八月一日起　門票減收二角

本樓地處中區·陳設精美·樓台亭閣·高矗雲表·每至夕陽西下·則涼風習習·苟于斯時·約二三知己·納涼談心·樂正無涯·願海上高尚仕女·毋吝玉趾·自八月一日起·門票減收小洋二角·尚祈注意焉·

國醫藥之世界的發明

中風醫治預防法

中風——口眼歪斜——半身不遂

▲肥人老人飲酒人須預防中風

▲請試科學化的國藥「海藻晶」

▲肥人老人多中風之醫理

中風病（卽腦溢血）之原因。係因腦血管之破裂。以致血液外溢。壓迫其附近腦部神經而發生之症狀也。李東垣曰。凡人年逾五旬。氣衰之際。多有中風之疾。蓋人之血管。譬如橡皮管。常久使用。則失其生理的彈力及潤滑性。而致硬化脆弱。故老人之血管多易破裂。且酒之爲物。一入體內。變成脂肪質之沉着。多使血管硬化破裂。飲酒家之易於中風。職是故也。蓋「肥人多中風」爲我國醫學上之一大警語。而凡頭大。頸短。胸闊。腹大。齒深。項後常橫皺。胃健善食者。名曰「中風體質」。列如故譚延闓先生以身體肥胖致患中風而卒是也。

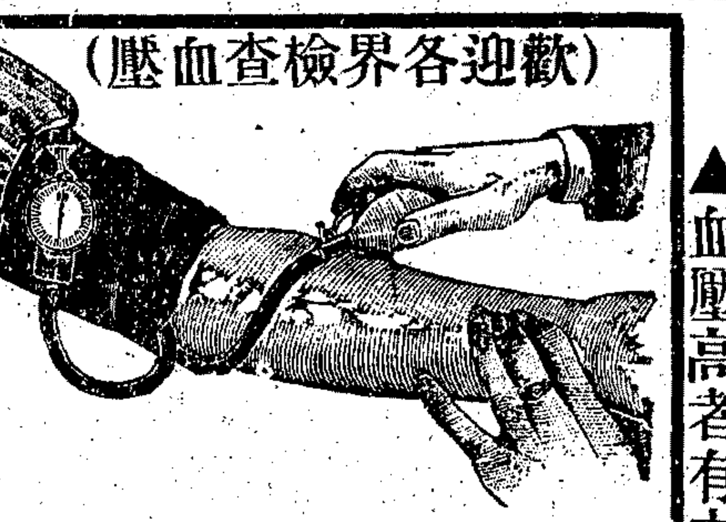

▲血壓高者有中風之危險

血壓者。因血液之循環力與血管壁互相摩擦以發生之力也。凡血壓高者。必有中風之虞。須常檢查血壓。俾可服藥預防。凡頸長身細。手足瘦瘠。頭髮早禿。前額露出血管。頸脈顯動等人。其血壓常高。例如報載胡漢民先生自述血壓高一百八十度是也。今佛慈藥廠特備最新發明「水銀血壓計量機」。在上海仁記路發行所每日下午二時至四時歡迎各界檢查血壓。以資預防中風。共登壽域（檢查血壓。完全服務不取分文。星期停診）

▲頭暈耳鳴中風之先兆

朱丹溪曰。凡覺大姆指及次指麻木不仁。或手足少力。或肌肉微掣者。此先兆也。三年內必有大風之證。凡有頭暈耳鳴。視力衰弱。失眠善忘。手指顫動。足背浮腫等狀。此皆爲預告中風必將發之先兆。凡有此等先兆。而於談笑遊樂之時。或突然中風昏倒者。悉係腦血管破裂而大出血。概不得救。然亦有無何等先兆。或僥倖不死。亦難免口眼歪斜。或半身不遂。

德國醫學界最近發表

『婦科靈藥當歸素第一』

▲西藥無月經不調特效劑

▲中藥有調經求嗣靈驗方

▲中國先醫之歷史的大發明

▲國產藥物之世界的新光榮

西曆一八九九年，德國婦科專家希爾特博士，研究中國醫藥，將中國產當歸，應用科學的方法，抽出其有效成分，歷經動物試驗後，分贈歐洲各國醫科大學醫院，廣徵各臨床醫家之實驗，結果皆得奇效，故最近希爾特博士，在德國醫藥雜誌上發稱，謂歐美醫界對於婦人月經不調症，尚未能發現有效之藥物，然五千年前，中國醫藥界早已發明調經特效藥一當歸，而其藥理的作用，亦甚適合於現代科學的醫理，又曰，中國藥物中，在歐洲醫界公認之爲特效藥者有三（一）大黃，（二）麝香，（三）當歸是也。據中國醫書，當歸爲數千年來應用實驗之調經藥，凡中醫之療治婦科諸症，皆以當歸爲君，迄今猶未移改，余將當歸運到德國，試行藥理學的實驗，結果方知當歸藥皆無毒，復無流產等副作用，且依諸專門大家之臨床對照實驗，咸公認當歸對月經不調之一切病症，確有特效，距今數千年前，科學尚後，猶於黑暗中之時代，其所發明之藥物，能符合於現代科學之醫理，實堪驚歎，歐洲醫藥界，對於月經障害，尚未發見有效藥之今日，則此當歸之醫藥作用，實爲環球醫界，最有價値之事實云。

▲歐美婦女皆用中國藥

▲中國藥有五千年實驗之歷史

▲「當歸素」得全世界科學的證明

德國希爾特博士提倡中國藥「當歸素」，爲婦女月經不調症之特效藥以來，歐美醫界，爲之發表，均就起研究，有米烏列，安特，保寶，維秋等諸學者，相繼發表其實驗報告，同聲皆讚，於是德人默克氏遂製造當歸精，供給醫家，晚近秦西醫界，公認當歸精爲婦科調經特效藥，因之我國新醫亦多當用，上海佛慈藥廠，首倡應用科學改良國藥之新運動，由國產當歸特製「佛慈當歸素」，爲中國醫藥史上開一新紀元。

當歸乃繖形科植物當歸之根，產於我國西部各地，爲婦[illegible]味甘溫無毒，神農本經及李時珍本草皆認當歸爲補血調[illegible]金匱溫經湯，以當歸爲主，古方四物湯亦用當歸爲君[illegible]根據岐黃以來五千年我國歷代國醫之臨床[illegible]

一，「佛慈當歸素」係選採國產道地藥材當歸，應用[illegible]改良調製者，故其效力較諸舊式泡製之飲片丸散，[illegible]且服用及攜帶，非常便利。

二，現今市上盛行之外國製當歸精[illegible]

三，[illegible]

南無大慈大悲釋迦牟尼佛

佛光牌改良國藥（海藻晶 當歸素）

海藻晶 每瓶大洋三元 每料二瓶六元

當歸素 每瓶大洋二元 每料三瓶六元

〔海藻晶及當歸素藥理說明書函索奉贈〕

華商佛慈大藥廠有限公司 經理馮明政合掌敬白

發行所上海英租界仁記路三五號（南京路四川路口） 電話一八五六一號（各埠各大藥房均有出售）

玻璃維亞的財主

涉

乎其小全國常備軍不滿四千人的玻璃維亞，爲着準備對外作戰，民衆裏面有一位慨當以慷的大資本家巴狄諾氏，捐助軍用飛機十五架，現金數百萬鎊，以供政府的備戰經費。這一條最近的國外新聞，給我們大中華民國的大資本家見了，覺得慚愧麽？

大資本家見了，不見得便會慚顏吧。或者，要笑這位小國大財主巴氏，把國家看的太重，金錢看的太輕了。有了這麽一筆鉅欵，不會存到外國銀行裏去麽？南美銀行靠不住，可以存到北美去；北美銀行靠不住，可以存到歐洲去。有了金錢，到處可以做富翁，戀戀這個玻璃維亞做甚？巴狄諾，巴狄諾，我看你不是個傻物，是個外國壽頭。

二一枝譚

醉廬

這不是刻薄之談，事實告訴我，本年一二八之役，一時民衆捐助我們忠勇作戰的第十九路軍和第五軍，只有許多小資本家和非資本家，在裏面踴躍而興奮！他們財力有限，捐助的東西，只是軍米，醃菜，紙烟，絲棉，馬甲，以及零碎湊成整數的現金捐欵。若要覓到一個慨當以慷的大資本家，一擲腰包便是飛機十五架現金數百萬鎊的資助軍用，我們大中華民國裏面有沒有這般人呢？不消我回答了，孟老夫子早已說過的：然而無有乎爾，則亦無有乎爾。

爲什麽沒有呢？大資本家的法律顧問告訴我：敵東的財力，儘有捐助幾架飛機的可能；但是捐助以後，只怕助長內戰，演成轟沈飛艦兵艦的慘劇，所以只好不拔一毛了；人家的財主，毀家紓難是愛國；我們的財主，不拔一毛也是愛國。

嘻！原來如此，失敬失敬。

記王敬久師長之言

程小青

此次十九軍及第五軍之抗日血戰。其壯烈偉大之戰蹟。不特光耀史乘。亦既深鐫於愛國民衆之心版腦海矣。予今所紀。得諸第五軍八十七師師長舊雨王敬久君之口述。雖屬鱗爪。然信史一斑。足以揭日人諱飾傷亡數之秘幕。而令人聞之神王也。

本月五日。王君蒞蘇檢閱駐蘇部隊。先以電話致予。予因訪諸逆旅。闊別五載。握手道故。欣慰無量。而王君神采奕奕。英邁猶昔。當滬戰時。王君率八十七師作戰。師部駐劉行。奮勇殲敵。每戰輒身先士卒。予因叩其抗日之經過。王君謂此次作戰。其最足欣慰者。即將士之忠勇。與民衆之同仇。每一臨陣。士兵之血爲沸。衝擊摧陷。奮不顧身。此種精神。實爲歷次戰爭所未有者。予念苟能以此精神。充盈於全國將士每一人之心坎。則區區島夷。實不足平。

予又詢敵人死傷之數究有若干。因據日軍部之公佈。死者僅四五百。傷亦不逾三千。雖明知其僞。而聆之未免氣短。王君莞爾曰。「此殆日人之欺人自欺耳。三十三日之鏖戰。敵人之死傷纍纍。至少必在一萬以上。嘗憶某次。敵人乘吾方之鐵絲網尚未佈張妥密。驟以大隊衝鋒。吾軍佯其深入。亦率隊迎攻。敵人聞喊殺聲起。人人膽落。全隊潰退。然衝入時自鐵絲網未佈之間隙而進。退時駭亂。乃不能從容得間而出。故全隊士兵三四百。幾悉數葬於吾軍彈火之下。則彼所云僅死四百餘者。未免滑稽太甚也。」予聆此。爲之神王稱快。

王君部隊現駐首都。方加緊訓練。俾成勁旅。以備保國禦敵。士兵每日除講堂上之學識科外。技術操練。亦有五小時之多。雖炎暑無間。而王君雖身爲師長。總握虎符。而擘畫訓練。仍必躬必親。即每日上操。亦親加督率。工作終朝。幾無片刻寧息。嘗謂際此國命絕續之交。身任軍役者。實不忍偷息自逸。其言殊足以發一般軍人之深省。王君年少英純。儉樸謙和。有儒將風。方予往訪時。蘇城公安局長茅迺功君方就寓欵宴。座中有駐軍軍官數人及德顧問等。團附傅君殷殷以戰術請益。故所談皆關係戰術。茅君亦參加討論。應對如流。予初頗訝茅君以行政官。而於軍事知識何亦如數家珍。後乃知彼係王君之舊同事。曩曾任第二軍參謀長。固亦一軍事專家也。後駐軍傾袖傅團附。再以派遣衛兵爲請。王君力卻之。茅君笑曰。「王師長乃平民師長。初無需此。」即此精神。亦有足多者也。

趣屑

泳·榮·

友人孔魯夫先生爲余言。一老嫗誤以中央黨部爲當舖事。頗堪發噱。記之以博讀者一粲。

某日。丁家橋畔。來一龍鍾老嫗。挾巨袱一。問警察以當舖所在。警察以爲黨部也。漫應之曰。左左。嫗果趨左。旣至黨部大門。不敢遽入。及見出入者。皆手持包裹。（公事包）往來頻數。嫗私念曰。當舖在是矣。挾袱直入。門警阻之曰。若何爲者。嫗以袱示之。曰。我來質物耳。門警笑曰。誤矣。此乃黨部。而非當舖。嫗愕然曰。旣云當舖。（諧音）又云非當舖。此何謂也。仍堅欲入。後經一再解釋。老嫗似悟。逡巡東去。

瓜李艷名

鄭逸梅

浮甘瓜於清泉。沉朱李於寒水。曹氏子之雋語。傳誦千古。蓋瓜與李同爲夏日之嘉果。可解暑吻者也。然瓜李俱有艷名。瓜得小娘之號。李居夫人之稱。古籍闕未載列。是不可不有以記述之。小娘瓜。香瓜之一種也。色白質嫩。彷彿女郎之玉肌。剖之顆紋細緻。汁甘似飴。我友徐君卓呆。在江灣治圃。栽小娘瓜滿畦。夏日瓜熟。徐君親擷之以貽戚友。予亦曾嘗之。果與常品迥異。今歲倭人犯境。闔付一炬。小娘瓜之佳種。無復有存。惜哉。

日前藝海迴瀾社諸社友。携蘂千餘。赴杭旅覽。借明秀之湖山。開書畫之盛會。逸興遄飛。豪情騰發。頗多佳話。諸社友有之江迴瀾紀以述之。當長車之逸過嘉興也。有售檇李者。果殷紅而圓。濟擘斥一金。購得六七十枚。曰。膩哉檇李。因分貽社友而快朶頤焉。其石禾人。知禾產。曰。檇李每金祇三二枚。此非檇李。乃夫人李也。諸社友僉曰。艷哉斯名。艷哉斯名。馬萬里亟詢其石以夫人李之本幹如何。枝葉又如何。擬調丹青以爲畫幅也。夫人李國成。幸乞萬里賜示欣賞。昔人望梅止渴。今人不妨望李解饞也。一笑。

上海家庭工業社出品

無敵牌 蝶霜

處此烈日之下，可以立刻使你的皮膚呈現暗褐色；避暑山林，黴身巨厲，縱然可免太陽的直射，必不能使熱氣不閭接的蒸遮，皮膚上又不免感襲汗膩可憎，唯有日用「無敵牌蝶霜」，足以抵抗外來的一切侵襲，並足以吸收皮膚內分泌出來的油汗，因此高尚士女，咸樂購用，

故都聞見錄

銖菴

▲一撮毛

故都細民未盡脫除舊時代之虛榮觀念。往時都中婚禮儀仗較簡。旗人風俗尚存古意。多以婚時列喜字燈數十對。卽爲最隆麗者。然自茲點可喜。惟喪殯之儀則殊繁縟。其俗靈輿以六十四槓爲最隆。謂以六十四人舁柩也。以次遞殺。至於八人。其槓槓殊朱絕巨。每逢諸衢路。號曰槓槓。其棺罩依會典儀制。得施綵繪。近年多濫以華繡爲飾。絕無所本。以悅俗目而已。然華蓋金瓶。流蘇四注。有龍輴之遺意。凡業此者曰槓房。槓房輒以舉柩平穩自矜。相傳昔此者須以盈水置柩上。升降俯仰而不溢爲能事。蓋舁人旣多。人體雖動而柩自平。固有可矜也。其首領前行。相度地勢。高卑寬狹。以舉尺飾其步趨。必詳必愼。自非伷處所能及。喪儀行列。長或延及數里。蓋會典所制儀仗之外。俗人又以意增爲之。近多以白紙象柳枝持之。號曰雪柳。於古未之聞也。其行列甚疎。故雖長而不礙道中之車馬也。然此皆漢人之俗。滿人喪儀有迴別者。其柩杼首而削旁。有似圭形。似其形製矣於漢人之柩。宗室王公柩前懸貂一頭以爲徽識。猶有朔漠遺風。儀仗亦不似漢人之繁縟。北俗出殯必撒紙錢。剪紙象錢形而持之。撒於空中。飛舞而下。頗繽紛可觀。有專業此者。其人頷旁有一撮毛。因以爲號。其人能撒之至高。矜爲神技。於是富貴之家。欲誇流俗。必雇此人。由此聲價愈高。喪家不得此人。至以爲恨事。噫。北俗之誇誕顢預。眞不可及矣。夫紙錢固已非古。唐之中葉。始聞此說。然猶焚以資冥禍。若沿路飛爲墮溷之花。以爽儀博閭閻兒女之一笑。是何爲者耶。近年以來。俗人無知。專以侈其富厚闊動市人爲貴。南北皆然。推求其故。蓋以開元禮以後有不預凶事之說。於大喪無明文制定。遂得任意鋪張。致失常軌。宣統中那拉后之殯。卽靡誕無比。多不衷於古制。惡俗相沿。有由來矣。婚儀有定制。自不可踰。民國十一年遜帝婚儀。頗存古制。鹵簿儀仗。具體而微。衛宥傳警。風迭旌旗。與馬蹄綴綴之聲相應。眞如閱賽圖也。

才良・孫鑑成・吳吉人・李洙・海客・求幸福齋主・瞻廬・碧城・鄭逸梅・龍騷・持佛・黃影呆・天恨・徐浣花・緘夢・曉山・田隅老農・清癯・澤夫・呂鳳子・敦厂・徐本熙・閻重樓・强・保鄭・徐哲身・稜廣樓主・君碩・錢台生・冰如・施爲烈・許晚成・華聲・自在・何朔行・志政・烟雨・柳雲・勞人・吳采之・彭立成・抗・流沙・方雪鴣・甘簃・墨逸・葉華女士・枕月・蒔恒・顧明道・達晨・濟翔・石子・渔賓・不平・阿絜・陸鏡清・定明・馬峻操・古呆・磊生・程駿崧・燕子・倪貽德・王邁常・山茶・黃覺民・壬午・雪郎・濟・不除庭草齋夫・胡萬選・譚卓明・李季宏・屈誠・楊餘聲・絮廬・周世勳・沙洲・諸君鑒。七月份學承投稿。略備酬資。自卽日起。除星期日及每月二十六至次月六日止爲結賬時期停止付費外。請於每日下午兩點至四點鐘。向本館會計處領取爲盼。若數月併領。須按月分條別具蓋章。以便領取酬資時核對。否則作却酬論。再會計處爲劃清手續便利結賬起見。酬資以發表日起六個月滿期。屆時仍有未來領者。認爲不願受酬。卽行將賬取銷。並希亮察。自由談編輯部啟

古廟敲鐘錄

不除庭草齋夫

（六十九）

七十六

我這幾天的主張是越弄越激烈了。朱先生突然問我說：「假使你拿了一省或全國的教育權。你預備怎樣去幹？」我毫不遲疑的回答說：「停辦學校，改設工廠！」「朱先生問：「爲什麽不辦工學團？那工廠二字可怕！」我說：「我要辦的當然是工學團，不過我想要偏重生產之工以糾正傳統的消費之學。我在城裏聽說幾十年來農業學校，工業學校，實業學校，職業學校是幾乎完全失敗。我考察他們失敗的原因雖多而主要的就害在這塊學校的招牌。掛了學校的招牌子，那些只會動嘴不會動手的先生學生都可以濫竽了。他們用學校的招牌做盾牌，可以暫時躲避時代的攻擊。他們哄騙社會說：「我們是在提倡生產教育了。」可是你們不要性急。你不能捉隻老母鷄來立刻叫她生蛋。過幾年，或者過幾十年我自然會生大鷄蛋，你看。」現在我們已經知道這隻老母鷄是只會拉屎不會生蛋了。我不願意獃子再躲在工學團的盾牌後面做蛀書蟲，所以直截了當的把學堂一齊改成工廠。朱先生說：「你的辦法極痛快！可是你要留心，書獃子雖然不會做工種田，却會演說，登報，寫文章，上條陳，發宣言。你的命運是會背着摧殘教育之罪名下臺。結果是你的工廠辦不成，他們仍舊辦他們的學校一直到亡國。亡國他們也不怕，因爲殖民地也用得着不事生產的先生學生做麻醉的工具咧。還有一層你要留心。你只知道學校變有蛀書蟲，不知道工廠裏有拜金蟲。只要你把工廠的招牌掛起來，你些拜金蟲都會蜂擁而來了。這裏大家只顧賺錢。這裏黃金貴於一切，比人命還貴重！所以即使你能把工廠辦成，也不是你心目中的工廠了。一般辦學校的是抱着書本而忘了人生；一般辦工廠的是抱着黃金而忘了人生；一般社會運動者是抱着標語而忘了人生。從樣，從那樣改到這樣，若忽略了人生的大前提，都會使你失望。我只是以人生爲大前提，在我們心目中，人生是超過一切。因爲要培養合理的人生所以反對學校，工廠，及一切忽略人生之組織而要創造出一種富有人生意義的工學團。你把學校改爲工廠是以一種缺乏人生意義的組織來替代另一種缺之人生意義的組織，結果是趕了一羣狼來了一羣虎。我不願在你的熱烈的火花上澆冷水。也許你的意見是含了一部份眞理；要想打破根深蒂固的積習，難免要用些矯枉過正的手段。但是千萬不可忘了「培養合理的人生」乃是我們真正的宗旨。」

步林屋 題鐵 魏兆良 傑作

武俠香艷長篇小說

三山奇俠 今日出版

——奇峯突起的近年來第一部武俠長篇小說——

▲召集崑崙峨嵋嵩山三山奇俠大會串

▲聘請崆峒少林武當各派能人大角鬥

內容有 ●火燒庵無闊……淫尼姑遺殃……捉奪採花盜……女俠顯奇能……專誅駭怪 ●滿女扮男裝……勾誘美男子……姊妹奪禁臠……匪窟撥醋波……情節結構離奇 ●閨中驚魘耗……萬里尋夫婿……眾俠大聚會……初探興王莊……閱後趣味深長

●全書三十二回分訂四大厚冊。定價三元二角特價一元六角。附送錦盒一只外埠函購加二

風流地獄 定價一元六角特價八角

霓裳百美圖 定價一元特價五角

歌舞艷影 定價二元特價一元

一二八的戰地攝影 最近第六集出版了……每冊減售大洋四角

上海交通路中紅屋 好運道書局

一西書店舊書目錄 出版

函索附郵票三分卽寄 ●上海三馬路廣西路東首

易卦與代數之定律

本書以代數之公式，推解易卦，凡八卦六十四卦之基本原則，無不解釋明晰，且有插圖及附說十四條，使初學者一目瞭然，以新科學闡發舊哲學，當以本書爲嚆矢，每冊定價實洋兩角，寄出不多，欲購從速，

上海棋盤街交通路中華新教育社 電話4224

鳴謝德國海台山大學醫學博士汪名孝醫師

小女產甫四月，卽患腸炎症，藥石罔效，諸醫束手，已成絕症，幸經友人介紹，乃延汪醫師診治，僅三次，竟奇蹟然妙手回春，再世華陀，鄙人雀躍之餘，不勝感銘，特登報鳴謝，尤希病家注意，診所上午在派克路六八二號，下午在天后宮橋五洲藥房，電話三二三一二，四四六七〇 元餘號吳元茂謹謝

催眠術

遠方函授 就近面授 一律成功 學費低廉

催眠術有改良嗜好修養身心戒除惡癖療治百病提高技能洞察人心偵探犯罪防禦仇敵等偉大用處。更有例如離魂假死遊參分身無酒立醉點石成金等遊戲法遠近人士經本會指導立能成功 △函索章程刊物卽寄▽

上海二十三信箱二百一號 中國心靈研究會啓 815乙特

亞力山丁大蒜精

霍亂吐瀉 赤白下痢 以及一切 胃腸病惟 服亞力山 丁立見神 效如能用以 預防尤爲佳妙

各大藥房均有出售

●君欲謀經濟寬裕乎 ↓速用大隆鐵廠製造之石油引擎↑ 能助君力之不及

臥式石油引擎

二匹 三匹 六匹 九匹 馬力

優點：製造堅固 式樣玲瓏 用油極省 開車簡便 用途甚廣 售價低廉

用途：配合下列各機：卽能做各種工作 抽水 灌田 礱米 軋花 磨粉 發電 榨油 及其他各種工業發電之用

說明書函索卽寄 備索閱請惠臨敝廠 參觀學習使用方法 一學卽會

上海戈登路底浜北 大隆鐵廠謹啓

天喜堂

老婢調經丸 可治經期前後 經早經遲 經多經少 經淡經赤 白帶赤帶 血崩血凝

老婢調經丸 可治腰痠腹痛

老婢調經丸 可以保護母體 胎兒臨產安全

老婢調經丸 可治產後瘀血未清

老婢調經丸 可治子宮虛冷久婚不孕

天喜堂藥行 上海北新橋東首支行

天蟾舞台
地址四馬路雲南路　電話九一七五二號 九五六號

今夜開演應時傑作好戲

周菊芳 胡玉樓（盜仙草） 董舒良 賽艷琴（南天門） 粉菊花 富湯（移柯藥） 王英自 金碧蓮 林樹森 高雪樵 韓金奎
懷劍三 桃園結義

全體一齊有份　特請滑稽團加入
鵲橋相會　舉行滑稽大會串

新排一年一度應時好戲
今夜開演　千乞早臨
牛郎織女　天河配　鵲橋相會

新劇預告
頭本大破紅蓮寺
不日公演
▲優點繁多難以盡述▼
▲花樣翻新比衆不同▼

大世界　東隔壁
齊天舞台
電話八四〇六七號

特約大華男女明星重整旗鼓復演名劇
今天日夜開演兩次　（日戲）三點鐘起　（夜戲）八點半起

北平回申　一律登台

沈鳳喜……盧翠蘭
樊家樹……陳秋風
何麗娜……吳素馨
關秀姑……范雪朋
陶伯和……林雪懷
陶太太……趙靜霞
關壽峯……王无恐
劉將軍……秦哈哈
沈大娘……張憐卿
尚師長……文逸民
雅琴……王婉如
沈三玄……王呆公

徐琴芳女士　顧寶蓮小姐　登台客串藝術歌舞

中集只此一天　明天日夜開演　後集啼笑因緣

啼笑因緣　中集

日夜價目

特別包廂	優等包廂	頭等包廂	特別花廳	優等正廳	頭等正廳
日戲六角	日戲三角	日戲角半	日戲八角	日戲四角	日戲二角
夜戲八角	夜戲四角	夜戲二角	夜戲一元一角	夜戲六角	夜戲三角

今天日夜加演
新排神仙艷史天上佳話七巧應時燈彩新劇今天開演
牛郎織女　天河配
特請女明星徐琴芳犧牲色相（飾牛郎）　王楚琴（飾織女）
劇中特加意想不到他家沒有的香艷浴舞

三星舞台
地址牛莊路浙江路　電話九一〇五八號

續接新排義俠新戲先行露佈
新戲預告　十四本彭公案　各界注意
（鬧房是家碰）（破案陽保韓）
（洞不冤頭）（奇歐官擒登）

今夜准演　十二本彭公案　七時半起
探尼庵歐陽誤坐風流椅◎訪寶珮方朔比武破神拳

大世界（榮記）
提倡普及民衆娛樂　門票每位小洋二角
各游藝自十二點半起至夜間二點半止

乾坤大劇場
▲日戲▼　趙玉蘭 宦寶庭 陳雪琴 白叔安 吳竹香 何玉蓉 童月娟 趙金元 余廉芳　（探親家）（鴛鴦樓）（荒王宮）（贈袍賜馬）珠簾寨
▲夜戲▼　宦寶庭 趙金元 陳雪琴 趙玉蘭 白叔安 何玉蓉 童月娟 張少泉 吳竹香　挑華車　麻姑獻壽　殺子報
影戲　鵲橋相會

共和閣　華光劇社
本社特煩劉君一手新編連台大部社會諷刺哀艷名劇
上海的女性　二本　排練純熟准於今夜起演
日戲　可憐姨太太
南北雜戲　沈易書 小艷琴 紅牡丹 綠牡丹 呂笑峰 唐笑飛 夏秀英 夏秀貞 江笑笑 鮑樂樂　平音 大鼓 滑稽 女獨 脚戲 滑稽

◉共和台◉　趙佩英 笑喜奇 笑喜奇 科天影 愛美新劇　日戲 夜戲　古裝蘇灘 搭頭 奇巧 魔術 同胞 夫妻 新影戲
◉共和廳◉　南方歌劇　日戲王珍　夜戲　清明珠塔　羣芳會唱　平崑時調　田雙亮 田飛雲 扯鈴
◉共和樓◉　田永奎 文武戲法　吳月痕 胡根生 張紅玉 施湘雲 作樂 四戲籬 蘇灘 雙珠鳳 四香緣　陶情文戲 日戲 夜戲　王无能 錢无量 滑稽

▲茶廳書場　金蓮奎 陸鳳儀 夏秀英 陳瑞麟 周玉卿 朱伯雄 蔣賓初　文武香球 雙珠鳳 彭公案 楊家將 雙金錠 描金鳳（琴）（簫）（緣） 刺馬 三笑
高爾福球場　高尚運動　身心舒泰
▲新二層　蔣九如　飛叉　雜耍
星期滑稽　紹興文戲　日戲 夜戲 日戲 夜戲　近視眼 珠寶店 見妻得 三笑姻緣 梁山伯

▲新三層　易好笑　易好氣　雜戲格
筱文濱　申曲　日戲 調燈（吃漢子）　夜戲 連環計
揚州大戲　日戲 安邦定國　夜戲 安邦定國
▲新四層　景壽山扯鈴　大中華武術　陳幻玉滑稽　人人笑口技
賽芙蓉　四明文戲　日戲 陳興號 倒馬桶　夜戲 脫衣女 大街
趙希希 丁怪怪 滑稽　童子團藝術

歌舞團　全班妙齡女郎日夜在四層舞場表演最新的歌舞
五層樓　朱翔飛滑稽　陳幻玉 陳笑哈 連環戲　童子團藝術　中西電影

本公司賬房內特設永川醫院臨時救濟團凡有遊客傳染疫症時等可向該團診治醫藥概不取貲

長江京戲院
本院裝修內部聘請名角擇吉開演
日戲價目　頭等正廳小洋二角　二等正廳小洋一角　幼童減半
夜戲價目　頭等正廳小洋三角　二等正廳小洋二角　幼童減半

小世界乾坤大劇場　門票每位大洋一角 各場參觀　不另取資 場內招待一律女子
（日戲）毛桂芬 郭蘭亭 常麗艷 唐蘭芝 張月樵 單月紅 德元　梅龍鎮 界牌關 金玉奴 御碑亭 霸王莊
（夜戲）全班合演　鵲橋相會

小世界男女新劇　每位大洋一角 各場參觀　不另取資 場內招待一律女子
（日戲）寄生花　（夜戲）貴族千金

小世界影戲場　門票每位大洋一角 場內招待一律女子 不另取資
國產名片　荒江女俠　頭集
遊藝繁多不及詳載
文武越劇　任應榮少梅　四本夜戲　金雪芳 施永雪 一女換太子
婉社申曲　姚春玉 唐林美 丁婉娥 朱根泉 楊德卿　頭本痴心女

神仙世界京劇場　游資每位大洋一角 各場參觀　不另取資 場內招待一律女子
▲日戲▼　石月來 彭彩芬 彭桂芬 石叔岩 張素雯 蔣桂卿　黑風帕（坐宮盜令）朱買臣 頭關 斬黃袍
▲夜戲▼　全班合演　鵲橋相會

神仙世界男女新劇　門票每位大洋一角 場內招待　不另取資 一律女子
▲日戲▼　五美姻緣
▲夜戲▼　活釘姨太太

神仙世界　游資每位大洋一角 場內招待　不另取資 一律女子
陸地龍船

福安大戲院　中華路口　小東門外
◉祇有今日一天◉
特請醒醒白話劇社　全體男女新劇家
倪麥麗 王枕霞 沈正鳳 李繡芙 湯桂枝 胡夢蘭 邵雲蘭 陳彩芳
新劇先進　張懷玉 羅慧因　王呆公 韓瘦蝶
周郎維新
日夜登台開演警世哀艷著名悲劇
前部（日戲）二點半起　後部（夜戲）八點鐘起
刁劉氏
大遊四門　滿台唱春

明天開映　上海抗日血戰史　祇映四天

申報本埠增刊

中華民國貳拾壹年
捌月玖日星期貳
(不另取費)

施福實驗電光治療院

主任德醫盧施福醫師

專醫內外各科難治慢性症候

門診部 南京路大陸商場四樓四〇七號

診時 上午十一時至一時 下午四時至六時

星期日上午十時至十二時下午停診

節省煮餐用費

府上如裝用煤氣灶○則不僅便利清潔○且可節省不少金錢○每月數元○積至一年○亦甚可觀矣○

如蒙垂詢一切詳情
自當竭誠奉告

香港註冊 上海自來火有限公司謹啓
寫字間 西藏路九十號
樣子間 南京路一〇四號

閒話

留學生的三個照片

佛

照片是沒有談頭的，尤其是留學生的照片，更沒有可談性，但我的見解，却不如此。

留學生第一個照片，就是將要出洋的時候，他一定要登張照片，如某君在某某大學畢業，成績優良，現擬赴某國留學，定於某日放洋云云，一個照片。

留學生第二個照片，就是某君在某國某某大學留學，現已畢業，學問優良，深得校長器重，定於某月某日乘輪回國，他日當出其所學，歸餉祖國，我國又得一政治傑出人才云云，又來一個照片。

留學生第三個照片，某君在某國留學，研究某某之學，頗有心得，大約明年暑假畢業，他日學成返國，其貢獻於祖國，實無限量云云，亦來一個照片。

我想求學儘管求學，歸國儘管歸國，何必定要登載一二三三張照片呢？在報紙為人宣傳，損失了少許新聞地位，到也不生問題，我不是刻薄的話，這種照片，完全是一種虛榮心的表現，似乎看到出洋留學，當作一件了不得的事情，驚人的傑作，這種頭腦，深為可鄙，何怪中國人看到外國人，要視若天人，五體投地呢？僅僅做了幾年的留學生，已經變為了不得的人物，無怪生長外國的舶來品道地人物，眞是還當了得麼？

并且留學外國的幾位先生，我考察他們的頭銜，不是法學博士，便是政治經濟學博士，而欲研究工藝商業等等實用之學，非常難得，試問政治經濟，是什麼東西，拆穿西洋鏡說，不是「陞官發財」的代名詞麼，研究政治，便想做官，研究經濟，便想發財，這不是陞官發財的表現麼？

我再以照片來說，現在出風頭的照片，本來甚為風行，一是電影明星，二是歌場舞女，三是新掛大律師招牌保障人權的法學家，多想登張照片，出出風頭，招來招來生意，試問留學生的三個照片，其用意究安在呢？

我想中國這樣的博士愈多，中國愈無辦法，愈無希望，

文藝

到吳淞有感

韶九

電輥電掣動烟塵，一霎飛行到笠津，戎馬縱橫無幾日，荒邱碧骨見精神，

萬頃江濤萬里風，礮臺無恙矗晴空，中宵刁斗鳴何處，古壘蕭蕭夕照紅，

將未歸功志未灰，野花已傍戰場開，料知協定簽成後，晝夜陰嘶鬼哭哀，

科學

機器油

左

五十年前，所有機器油皆由動物脂肪或植物質製成。如牛羊脂，鯨腦油，海豚油，蓖麻子油，棕油等，都有廣大的用途。惟鯨油易乾，現罕用之。但海豚油仍應用於小型的手錶，牛羊脂仍用於某種汽機，蓖麻子油則常用於巨大的過輪。但這些都是例外，現在從石油製成的潤滑料實際已將其他一切潤滑料取而代之了。原因是動植物油善於吸收空氣裏的氧氣，因而腐敗凝厚，變為有害於金屬的酸質。礦物性的石油潤滑料即絕無此種缺點。

機器油種類極多，各有專用，沒有一種能適合一切用途的，一滴飛機油，用於手錶，可以使其停滯。反之，手錶油加入飛機摩達中，便失效用。單是汽車所用潤滑料，也有十二種之多。

機器油不會耗損，只會因吸收濕氣，塵埃及氧氣而消失潤滑效用。機油吸收氧氣以後，即生成一種化合物，雖暫時溶解於油中，但一遇冰冷的表面，便分析而為堅硬的物質，殊有礙於輪軸的運轉。

良好的機器油必須具備下列幾個條件：㈠富有黏性，足以隔離金屬面；㈡富有流動性，能深入輪軸的一切空隙；㈢要有凝集力，不但能固着於金屬面上，且能形成薄膜而持之恆久；㈣能發散熱量，使軸承常冷；㈤不易乾燥，亦不致凝厚；㈥絕無酸性存在，不致侵蝕金屬。從石油製出的機器油比較的最切近這一切條件。但實驗家仍在孜孜研究，以求盡善盡美。

改良社會討論會

廢除迷信的先決問題 如何破除迷信

程浩

講到求神拜佛之無益，非但靡費有用的金錢，並且延誤大事，關係民生很巨。本來傳染病之流行，實是一種不清潔不講衛生的結果，而一般迷信的人民却說是瘟神下降，以為必須打醮超度鬼神，才可免除這種災禍。對於防疫，講衛生，毫不加以注意，因此不知要誤送了多少生命。我國一般婦女，對於其他的一切，多不很肯拿出錢來，獨於求神拜佛的一切用費，却很肯慷慨解囊。有的雖然家庭經濟不裕，諸多省儉，而於香燭之費，必在困難之中如數籌出，以為將來菩薩可以保護其發財。假使統計全民這一項大靡費，必很可觀，如果能將這項款子，用來辦公共的事業，也必很可一看了。

迷信的重要關係性如此，所以我們必須想想方法打破他。怎樣能打破呢？現在我且將我的愚見寫在下面：

㈠將各地廟宇改作公共事業的機關，或辦民衆學校，並焚燒一切偶像。人民如有迎神賽會的迷信舉動，地方當局應當干涉禁止。

㈡注重宣傳，灌輸普通常識。他們受了這種感化頭腦稍清的人，或者能夠打破昏迷，不再迷信了。

㈢要根本剷除迷信觀念，還要注意兒童。因為我國的舊家庭中，為長者每命兒童要敬鬼神，有了這不好的教訓，兒童自然要被傳染了。我希望小學的教師們，對於「迷信」這個問題加以注意，隨時對學生加以指正。

我以為「迷信」問題，在我國實在很是重要，希望大家用點精神來討論，想出一些「打破」的好方法來，

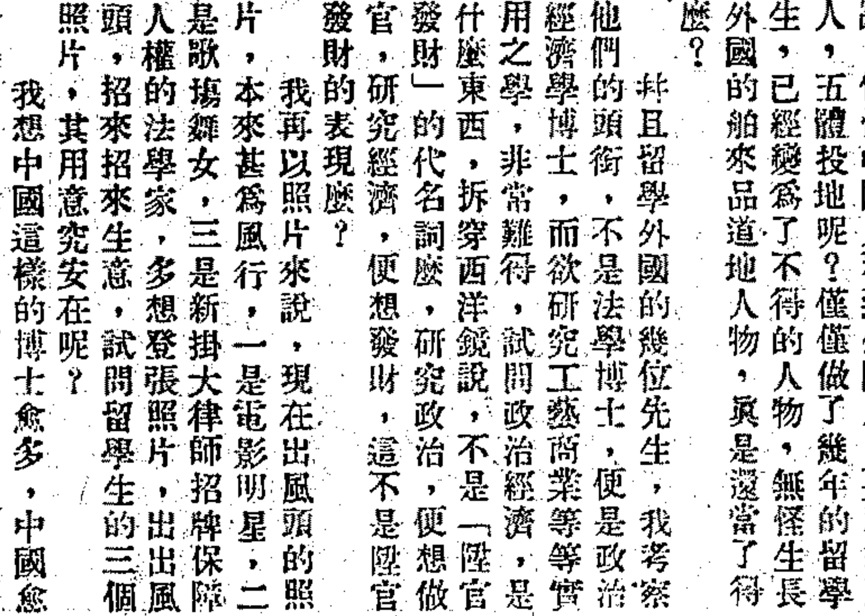

社會的一角

也是一個麵包問題

阿楊

一個不調和的調子

天氣實在熱得太厲害了，午覺醒來，想做一點事情也不能做，我伸手到褲包裏摸一摸公園派司，便踏着我的破皮鞋走向法國公園去了。

那時大約已經三點多鐘了，公園裏的許多凳几已被先來的人們佔了去，但那樹根下死板凳却一條一條的在那兒休息着，因此，我便選了一個比較蔭涼的地方坐下。

在平常，當我每次到公園裏去的時候我總要帶着一本書或一份報紙去的，可是今天竟把這件事情忘掉了。一個人獨坐在一條死板凳上眞有些無聊啊，雖然我的身邊曾有着許多男男女女，但都是些陌生人，我不認識他們也正和他們不認識我一樣，而且，我討厭他們！雖然我的耳際也震盪着歌聲和笑聲，然而，這是我所不願聽的音樂呢！

於是我把肩兒靠在身後的樹上，閉了眼睛，打算小寐一下，但在這喧嘩的週遭里，我怎麼睡得着呀！當一個沉重的脚步聲經過我的面前時，我便豎直身軀，並且睜開我的眼睛來了，這時候，我發現了對面的死板凳上也來了一個外國女郎獨坐在那裏。

不知道她是英國的，法國的，還是他國的女郎，她的年紀約模二十來歲，她穿的是一件素白的衣衫，一條湖色的短裙，不着襪子，一雙緋紅的脚兒滿滿的塡在皮鞋裏面，衣衫上設有袖管，她那嬌嫩的兩臂也擺在外邊，襯着那素雅的衣裝，愈顯出她的可愛，而且，當她偶兒扭動的時候，那豐美的兩個乳房便在柔簿的襟下跳躍起來，這一跳躍啊，似乎能把每個男子的心都彈動了，她的鼻子並不十分高，眼睛是黑的，也不像別的一般灰藍得可怕。

不知怎的，我一見她就彷彿頗受了充分的快感，我覺得她簡直是一件美術品呢，所以我常常偷看她，任她也常望我，可是，當我們的視綫相觸的時候，我便不知不覺的低下頭來，雙頰上彷彿有血火在焚燒，我又彷彿當一個行竊的偷兒被主人發現了時一般的恐怖，而她，似乎還在向我微笑，在我看來，這簡直是一種更大的責罰啦。

數分鐘以後，我又不知不覺的抬起頭來偷看她了，啊，可眞奇怪，這時候竟有一位安南少年坐在她的身邊了，他身材很矮，穿一套白色的棉質西裝，戴的也是一頂白色的巴拿馬帽，在這白色的衣冠的襯托之下，他那付生來就已經很黑的面龐却顯得格外難看了，他坐在她的右邊，臉兒朝左，嘴兒呶動着，好像在向她訴說什麼或商量什麼，可是她一聲也不響，但在又回過頭來把他打量一下，也不睬他，也不拒絕他。

於是我開始懷疑了，我想，大約她是個生意經吧，當時我曾聯想到蔣光慈在他的麗沙的哀怨中所描寫着的關於一個俄國妓女麗沙在虹口公園中兜攬生意的情形來，於是我更注意她，最後我已經肯定了她是個與麗沙同一命運的人了。

大約是為了那位安南少年生得太不漂亮了吧，所以她常常向我微笑，並且把秋波送向我來，那位安南少年也正在用嫉妒的眼睛看我，我恐怕因此而破壞了他們的買賣並且失了我的眼福，於是我便立起身來，走到和他們相距較遠的地方又坐下了，在那裏，我可以仔細的窺探他們，但他們却不看見我，因為我的地位剛剛在他們的背面。

那男的仍在呶動着他的嘴唇，她也和從前一樣一聲不響，但常常回頭看他。[illegible]後，她[illegible]走了，數秒鐘後，他也追趕上去，當他倆先後經過了一排矮樹而再出現於我的眼簾時，已經是一對手挽手的好人兒了。

一個是長的，一個是短的，一個是黑的，一個是白的——啊，這是多麼不調和的一個調子！想到這裏，我不禁失笑了。

剛出門的時候我又碰見了他倆，這時他倆正在一個零食店前圍着一張藤椅飲冰呢，她見了我，露出十分羞慚的樣子來，這使非常不安，在歸途中我還尋不出一個圓滿的答覆來。

要坐花轎

龔大哥的喜訊

吾

年齡已近三十歲的龔大哥，照理說眞是非有個妻室不可。近天來他眞的在積極進行，而且已有了相當的對象，這是我們應當為他慶祝的。今天，我又會著了他，當然我第一句話就該詢問他的婚事。

「老兄！恭喜恭喜！聽說你現在已找著嫂夫人了。不知什麼時候有得喜酒吃」？

「謝謝！謝謝！不過，……不過……這個不行得很不行得很」。這是他的回答。他說話時老愛搖著頭，同時也並不怎樣長於詞令：譬如說，不應該重覆的地方他也重覆，雖然他自己是確說得非常吃力，可是聽的人到反而模糊起來。其後我仔細的聽著他報告最近的經過。我完全沒有擾亂他，我讓他能夠充分的說明他所要說的一切。

「昨天，昨天夜裏，我一個人又去看了她。在一個小弄堂裏。可惜那裏臭得很。不行，她，她腐敗得很。她第一句話就要我賭咒，不相信我二十九歲還沒有老婆。我眞沒有辦法。我說賭咒是不為憑的，即使我發誓「我將不得好死」，可是我眞的就會死嗎？我說你去調查好了。其後她說結婚時要坐花轎，並且，並且：馬上結婚。這眞沒有辦法。我想這是馬上談不到的。我說還是先姘姘朋友，大家摸摸性子也可以的，但是她說還是先結了婚然後摸摸性子。這眞沒有辦法。結婚還怕不懂得丈夫的性情嗎？假使……假使大家……大家性情不對，那末，那末我說假使……那末離婚嗎？她說離婚是決然不離的：同時也不贊成姘朋友：因為不知道的人還以為一個大姑娘在外面姘姘頭。這眞沒有辦法。其後又說到結婚要坐花轎，當然我是不贊成，那：那不是冤枉花錢嗎？我主張儘可能的簡單一點：你說對嗎？可是她一定要坐花轎，說到最後還是要坐花轎。這眞是沒有辦法！……不過我相信她對我是很好，為了……為了要見我，將幾年做工所積下的三粒金紐扣換了兩粒做新衣裳，在別人面前也老是誇我好。可是……可惜腦筋太腐敗了：女人到是滿規矩的。……聽說她自己做工所賺的錢，在鄉下還買了幾畝田。……人到是……，可惜就是太腐敗了。眞是沒有辦法。……」

他似乎話已說完，視線停留在我的臉上，好像是在等我回答；然而當我正在預備開口的時候，他却又馬上接下去了：

「其實我……我也因為……因為賺的錢不多，假如現在有錢的話，就是馬上結婚，坐花轎，我也沒有什麼不可以的」。

他的話又說回來了，當然我也勸他不妨遷就一點。何況這所謂新舊的衝突在現代中國是普遍的現象。最後我祝福他們能夠很快的成功，因為無論誰都是愛吃喜酒的。

公佈欄

◉上海第一特區地方法院

▲刑事第一審判決 蔣毛毛周文華吸食鴉片代用品各處有期徒刑一月何阿毛王寶生吸食鴉片代用品各處有期徒刑二月二十日▲梁全周基吸食鴉片各減處有期徒刑一月▲王阿三賭博處罰金三十元顧世貴劉阿三韓耀庭賭博各處罰金十元▲王菊英王梓寶共同連續竊盜一罪各處有期徒刑二月▲陸才甫意圖供犯罪之用而持有鴉片處罰金一百八十元▲王永記賭博處罰金三十元徐萬春韓阿江王阿海陳玉保趙耀江胡紹興賭博各處罰金二十元▲季開才田榮桃吳益芳戴金泉吸食鴉片各處有期徒刑二月▲馬福陞竊盜處有期徒刑二月▲張阿根竊盜累犯處有期徒刑三月季阿福侵占遺失物處罰金十元▲宋晉生竊盜一罪處有期徒刑二月▲劉文卿竊盜二罪各處有期徒刑三月▲錢根發陳少芝吸食鴉片一犯處有期徒刑二月併科罰金三十元▲劉棟臣罪處有期徒刑二月▲趙峰氏傷害人身體處有期徒刑三月▲嘉興路捕房訴陳裕祥妨害公務案陳裕祥對於公務員依法執行職務時施強暴脅迫減處有期徒刑一月

▲民事第一審判決 高易行股東培德江與蘇鮑斯基欠租案被告應償還原告銀四百兩原告其餘之訴駁回訟費由原告負擔八分之一被告負擔八分之七▲聚廣公司與久大豐號等欠租案被告久大豐號應償還原告洋一百九十八元四角南洋號應償還三百九十九元二角劉正林應償還一百零二元二角俞東海應償還一百八十五元王松山應償還三百三十三元顧崇山應償還二百二十三元二角陸金大應償還八十七元六角李堯芳應償還二百五十九元訴訟費用由被告等比例負擔▲合豐行黃樞與田樹洲票款案被告應償還原告銀一千五百四十兩並自票款到頭日起至執行終了日止週年百分之五之法定遲延利息訴訟費用由被告負擔▲周長寶與朱康麟因不當得利涉訟案原告之訴駁回訴訟費用由原告負擔▲永籌地產公司與李川郎等欠租案被告李川郎應支付原告欠租洋一百二十六元潘鴻勳應給付原告欠租洋二百十元周倫元應給付原告欠租洋一百二十六元許德永應給付原告欠租洋二百二十一元馬廣仁應償還原告欠租洋一百十二元原告其餘之訴駁回訴訟費用由兩造各自負擔▲安利公司與太康印刷所欠租案被告應償還原告房租洋二百三十二元遷讓出屋並確認原告對於被告於所租屋內之生財機器有留置權原告其餘之訴駁回訴訟費用原告負擔十分之二被告負擔十分之八本件關於遷讓部分應予假執行▲忠記經租賬房顧良忠與聯安機器廠主華海記因欠租解約案被告應償還原告房租洋三百八十五元並准原告與被告解除租約令被告遷讓出屋又確認原告對於被告置於所租屋內之動產有留置權訴訟費用由被告負擔本件關於遷讓部分應予假執行▲王少山與竺錦發等欠款案被告竺錦發應償還原告洋三百七十五元被告安康應償還原告洋一百元並各自借款之日起至執行終了之日止按月一分二釐之利息如不能償還時由被告竺錦發代為負擔訟費由被告等各按其訴訟標的金額比例負擔▲阿德生與汪壽山等欠款案被告汪壽山應償還原告洋三百三十元如不能償還時由被告張金生代為償還訟費由被告等負擔▲倫生與張德遂等借款案被告張德遂陳德芳應償還原告洋三百五十元被告張德遂應償還原告洋一百八十元訟費由被告等各按其訴訟標的金額比例連帶負擔

▲民事批示 金祿生與趙星祥等債務案續請執行由狀悉候傳案續訊此批▲鄭祖亭與電亞公司賠償案請展限期及併案執行由狀悉該民雖不在滬既已委任律師即可代行繳款所請展限礙難照准至電亞公司與蔡自南王體各別尤無併案執行之必要所請毋庸議此批▲陳永霖即陳瑛為樊充令與徐啟尧押款案具交餘款請暫緩給領由狀悉交擋存此批▲孟卞生與許利堂借款案聲請執行由狀悉擬傳債務人交洋二十元餘候傳保追繳此批▲吳發仁與曹鑑餘貸款案聲請執行由狀悉此案尚未確定所請應從緩議此批▲格摩生與徐毅鹽債款案聲請執行由狀悉查此案卷宗尚在上級審未奉發還所請暫從緩議此批

▲佈告 本院執行債權人泰利公司與債務人戴春林號因欠租涉訟一案業將債務人所有後開財物查封鑑價在案茲定於八月十日為拍賣日期由本院派書記官指揮承發吏前往拍賣凡居民人等欲買是項財物者仰即來本院承發吏辦公室報明以便屆期赴所在地閱看後遵期承買者有二人以上時則以出價最高者為承買人當場交足價銀即將拍賣之財物給予具領仰居民人等一體週知特此佈告（計開）㈠拍賣之標的物動產（另有清單）㈡物之所在地福州路第五五五號戴春林號㈢最低價額大洋四百零三元四角正㈣閱看錄之處所本院承發吏辦公室㈤執行書記官朱光照承發吏汪鳳岩

▲公示送達 業廣公司與福勝號因欠租涉訟案件本院定於八月二十六日上午九時爲公開審理日期仰該被告遵期到院辯論毋自延誤特此公示送達右仰被告五星知照▲王楊氏與王鼎孚因撤銷贈與案件本院定於八月二十六日上午八時半爲公開審理日期仰該被告遵期到院辯論毋自延誤特此公示送達右仰被告王鼎孚知照▲平治明與元豐等因欠租涉訟案件本院定於八月二十六日上午八時爲公開審理日期仰該被告遵期到院辯論毋自延誤特此公示送達右仰被告陳生記胡阿壽知照▲蔡克緘與伍克縉因侵占訴案件本院定於八月三十一日下午四時爲公開審理日期仰該被告遵期到院辯論毋自延誤特此公示送達右仰被告伍克縉知照▲祥瑞記等與徐士浩等因存款涉訟案件本院定於八月二十九日上午八時爲公開審理日期仰該被告遵期到院辯論毋自延誤特此公示送達右仰被告葉子衡知照▲顧良忠與聯安機器廠主華海記因欠租一案前因被告華海記所在不明判決正本無從送達特爲公示送達判決正本一件▲安利公司與大康印刷所因欠租一案前因被告大康印刷所所在不明判決正本無從送達特爲公示送達判決正本一件▲王少山與竺錦發等因欠款一案前因被告竺錦發等所在不明判決正本無從送達特爲公示送達判決正本一件▲阿德生與汪壽山等因欠款一案前因被告汪壽山等所在不明判決正本無從送達特爲公示送達判決正本一件▲倫生與張德遂等因借款一案前因被告張德遂等所在不明判決正本無從送達特爲公示送達判決正本一件（以上八月八日）

◉上海第一特區地方法院

▲刑事判決 警務處訴陳錦章等鴉片案（主文）陳錦章以館舍供人吸用鴉片處有期徒刑六月李和海吸食鴉片累犯處有期徒刑三月胡正榮吸食鴉片處有期徒刑一月裁判確定前羈押日數均以二日抵徒刑一日胡正榮緩刑二年烟槍二支烟泡四個均沒收焚燬▲警務處訴周阿狗等鴉片案（主文）周阿狗以館舍供人吸食鴉片代用品處有期徒刑六月陸和尚幫助以館舍供人吸食鴉片代用品處有期徒刑五月王志良高寶根錢寶林吸食鴉片代用品各處有期徒刑一月裁判確定前羈押日數均以一日抵徒刑一日陸和尚錢寶林緩刑二年烟槍五支沒收焚燬▲警務處訴倪阿狗等鴉片案（主文）倪阿狗意圖營利以館舍供人吸用鴉片代用品一罪處有期徒刑六月併科罰金五十元夏瑞茂鍾桂榮鴉一鳴吸食鴉片代用品各一罪各處有期徒刑二月併科罰金二十元罰金如易科監禁均以二元折算一日裁判確定前羈押日數均以二日抵徒刑一日夏瑞茂鍾桂榮緩刑二年烟具紅丸洋銀鋼元等件照單沒收▲自訴人韓樹森訴盛耀洪妨害家庭案（主文）本件管轄錯誤移送江蘇上海第一特區地方法院審判▲警務處訴李春山強盜案（主文）李春山共同攜帶兇器夜間侵入住宅強盜一罪處有期徒刑七年裁判確定前羈押日數以二日抵有期徒刑一日▲自訴人俞麟生訴劉飛一詐欺案（主文）劉飛一詐欺取財一罪處罰金六十元如無力完納以二元折易監禁一日劉飛一應償還俞麟生洋二百四十元▲自訴人沈有寬訴管言璘恐嚇案（主文）本件管轄錯誤應移送江蘇上海第一特區地方法院審判▲警務處訴戴徐氏等略誘案（主文）戴徐氏意圖營利略誘未滿二十歲女子未遂處有期徒刑二年陳金生意圖營利略誘未滿二十歲女子一罪各減處有期徒刑八月意圖營利略誘未滿二十歲女子未遂一罪處有期徒刑十月裁判確定前羈押日數以一日抵徒刑一日顧金戴許生許根張氏均無罪▲警務處訴史脫來金妨害自由及傷害案（主文）史脫來金傷害人身體處罰金一百二十元如無力完納以二元折易監禁一日裁判確定前羈押日數以一日抵罰金二元▲警務處訴楊阿林等傷害及毀損案（主文）本件公訴不受理▲警務處訴鮑路特物金詐欺案（主文）鮑路特物金故發空頭支票處罰金五十元緩刑二年▲警務處訴許阿大鴉片案（主文）許阿大持有鴉片烟具處罰金八十元如無力完納以二元折易監禁一日裁判確定前羈押日數以一日抵罰金二元烟槍一支烟燈二只烟針三根烟鉗一只烟鍋一只烟泡六枚均沒收▲警務處訴姚阿秋搶奪案（主文）姚阿秋搶奪一罪處有期徒刑三月裁判確定前羈押日數以二日抵有期徒刑一日▲警務處訴薛老三等強盜案（主文）薛老三曹洪生結夥三人以上攜帶兇器強盜四罪各處有期徒刑七年結夥三人以上攜帶兇器夜間侵入強盜一罪各處有期徒刑七年各執行有期徒刑十年周阿根結夥三人以上攜帶兇器夜間侵入住宅強盜一罪處有期徒刑七年裁判確定前羈押日數均以二日抵有期徒刑一日▲警務處訴蔣二鴉片案（主文）蔣二持有鴉片烟具處罰金三十元如無力完納以二元折易監禁一日裁判確定前羈押日數以一日抵罰金二元烟槍烟燈烟盤各一件均沒收焚燬▲警務處訴金和祥竊盜案（主文）金和祥竊盜處拘役十日裁判確定前羈押日數以二日抵拘役一日▲警務處訴陳林江竊盜及贓物案（主文）陳林江（即陳林康）竊盜處罰金八十元如無力完納以二元折易監禁一日裁判確定前羈押日數以一日抵罰金二元（餘略）無罪

中報本埠分類廣告

拍賣

通孚洋行 禮拜二拍賣 舊貨木器
准於本月九日上午十時在江西路三四〇號本行拍賣 大菜枱 大菜椅 法式梳妝檯 大櫥 紅木落地燈 柚木書樓間色房間 西門子高矮鐵床 寫字檯 轉椅 花扶梯毯 細漆布 沙法 大椅 銀器櫥 火爐 冰箱 煤爐 材料油雜物不計此佈 D112

瑞和洋行 禮拜二拍賣
准於是月九日下午二點半鐘在本行拍賣 花旗煙葉四桶 璃玻紙六十件 漂白玻璃紙六計件 嗶嘰十二疋 人造絲六箱 精緞帶一箱 胖一箱 聽頭水菓 鋼絲十箱 麻雀牌四副 二色 另有樣子布料等以及不計此佈

魯意師摩洋行 始創自同治十三年即英一千八百七十四年

禮拜三拍賣 准於十五號上午九時半在本行拍賣 大菜間色 全副 櫥 床 沙發 籐椅 梳妝 檯 地席 冰箱 風扇 木器 大菜間色 木克士留聲機器片及唱 達華達打字機 另計此物不佈 802 D 恩

魯意師摩洋行

利和洋行 禮拜三拍賣
准于十日下午二點半在寧波路九號本行內拍賣 來路銀箱 大菜間 房間式 寫字檯 冰箱 廚櫃 古董磁器 銀器 麻雀牌 紅木花架 烟灰盤 另星不計 D702

禮拜三拍賣 准於十一號下午二時半在本行拍賣 絲杏子葡萄 膠皮料 寬緊帶 男馬鬃草帽 牛皮紙 人造 汽車 冷氣機 浴用品

利和洋行 某要人公館 禮拜四全天拍賣
准於本月十一日上午十時及下午二時半在法租界馬斯南路一一九號住宅內拍賣 大菜間 客廳 書樓 臥房間等 一串堂 傢私 紫檀印木面 應來路 紅木大椅茶几 坑几 北平地毯 週歲榻 式書樓 軟邊榻床 掛屏 大菜式 法式摩登 留金及 亞克 印木房間色 洋琴 烹銀 車料器 中國古董 美藝彙司 泰昌

飲食

聯富地產公司委託 華商益中拍賣行 禮拜四拍賣汽車
准八月十一日上午十時在法租界愛多亞路一九二號內拍賣 Chandler 救護車一輛 Chevrolet 車二輛 Buick 汽車一輛 Renault 汽車一輛 Erskine 汽車一輛 另件汽車機一只 內外車胎以及一切汽車另件即日可看此佈

羅柏記 宋桂記
我們要叫菜不知那裏好我說羅柏記的好因爲又衛生又公道今備廣告菜請君嘗味道宴客要叫菜趁早就定好
八元廣告菜 五元便宜菜
四水菓 四拼盆 四熱炒 四熱盆 六大菜 福祿 元寶蹄 清水魚 二點心 自由菜 鳳凰雞 腐肚湯
北泥城橋 北電話一九五 ... 菜（社）
我們以最公平交易的酬答歷年來主顧菜現在新換八元公平菜 五元交易菜
四冷盆 四熱炒 四大菜 二點心 紅燒全鴨 銀耳 廣肚 八寶飯 四熱菜 五大菜 紅燒全雞 黃喜肉 八彩 寶飯 點心 湯 蝦仁 麵
地址北城北里 電話 ...

生生消毒牛奶
大西路七五 早晚二次送 電話二七四八六 華界一律照送

冠生園 小東門
樓上 有冷有熱
飲食部
飲冰室
冷食 冰淇淋 冰水 代水 ... 汽水 ... 熱食 廣州點心 ... 每客 五角 ...

市國術館徵求會員
本館爲提倡全市國術之使命所以對於教授方法特聘請專家教授現已開始徵求會員凡有志研究國術者請至本館報名
（科目）太極拳 少林拳 ...
（所）閘北 ...
（章程）郵函索一分（館址）法租界呂班路 ...
（會費）全年三元 ...

達羣社國術部徵求社員
健全之身心必須運動 ... 業餘運動

專家教授 新聘武術名家 ... 兒童班 青年班 老年班

徵求
收買發電機 如欲出售者請開明發電機馬力及大小最低價格函寄青島路尚勤里廿二號沈丹卿收

招考補充幹練侍役 本店因營業發達添招侍役 ...
新世界飯店

營業召盤 茲有坐落 ... 路中心地點 ... 營業 ...
欲辦手扳冲床及脚踏冲床者鑒 ...

啟事

王蔭泰律師代表上海大陸銀行貨棧部拍賣欠租底貨公告
茲據上海大陸銀行貨棧部函開本棧於十年九月五日由中華書號堆存書籍六十四箱棧單號碼爲二三八叉三十二年十一月十四日由泰記堆存地腳燭紗頭三十二包棧單號碼爲一六三〇歷時已久欠租甚鉅曾於二十年九月十五日登報通告原貨主限期出貨否則照章拍賣迄今半載仍未見貨主持棧單來取理合照章拍賣抵繳所欠棧租如有不足再向貨主追償用特委託貴律師代表登報拍賣等因前來爲此登報公告如有願購該項貨物者請逕至北蘇州路大陸銀行貨棧部領看書明標價函封送交本律師事務所收存於本月十二日下午三時當眾拆封得標者當時交銀出貨特此公告
事務所江西路二一二號電話一三〇二六號

上海第一特區地方法院公告 ...
上海第一特區地方法院公告 ...
上海第一特區地方法院公告 ...

遺失

聲明僞單作廢 ...
回復國籍聲明 ...
遺失田單 ...
遺失田單 ...
遺失田單 ...
遺失田單 ...
遺失田單 ...
遺失驗單聲明 ...
遺失田單 ...
張逸雲遺失租地造屋合同啟事 ...
聲明作廢 ...
聲明作廢 ...
聲明作廢 ...
聲明作廢 ...

聘請

聘請女教職員 ...
招請綢業推銷員 ...

待聘

招請會計 ...
學校聘請女職員 ...
聘請職員 ...
聘請女教師職員 ...
聘請教員 ...
招請會計 ...
聘請高等英文繙譯員 ...
公館教員 ...
練習員待聘 ...
私人或學校教師待聘 ...

教育

測量建築專科 ...

日 夜 英語 招生 ...

教授梵亞鈴孟杜鈴 Prof. Teplitzky ...

中華舞學校 南京路大陸商場五樓五一二號 電話九四四九二號 法租界霞飛路八二巴黎大戲院對面三〇五號

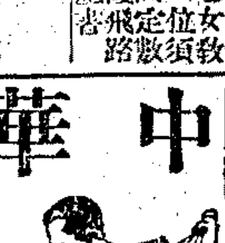

營業

敬德夜校招收男女生 ...
代數幾何三角英文 ...
欲學習建築打樣者注意 ...
小奧司丁汽車機脚車出售 ...
Mathis小篷車出讓 ...
汽車廉價出讓 ...
汽車出售 ...
汽車廉價出售 ...
機脚踏車廉售 ...

新到車床 ...
警犬出售 ...
船用抵塞爾柴油引擎出售 ...
打字機出售 出租 修理 ...
打字機 興業公司 江西路三〇三號（南京路轉角）或打電話一〇〇五三
印刷所廉價出售 ...
修理無線電收音機 ...
茂利電業公司啓
收買翡翠金鋼鑽出價 ...
卡爾門照相專攝 ...

▲鐵盆廉售
茲有鐵盆五千只，直徑尺另半寸，高九寸，大小不一，俱欲廉價出讓，有意者請到博物院路廿八號祥源接洽可也

徽章
精製各種紀念章、獎章、校章、證章、徽章、嵌字戒、大學校戒，打樣免費，星期休業。法租界霞飛路霞飛坊二百八十號　中國景泰公司　電話七三五一六

賽犬出售
茲有賽犬四頭及小犬一頭，約生十月，現在逸園待售，如合意者請接洽可也

中國皮件公司謹啓
本公司現新到大批最新式皮箱、鐵箱、和合箱、棉箱、籐箱等，現為優待各界旅行出洋便利起見，凡購買一個月，自八月一日起至八月卅一日止，各界須用箱篋者請來敝公司一試，切勿失此良機。
地址　總行南京路三一六號　分行法租界霞飛路三四六號盆湯弄口

地產

▲上等洋房召租及出售
坐落愚園路五十七號上等大洋房一宅，建築堅固，裝修考究，冷熱水龍頭，白磁浴缸，面盆，抽水馬桶，暗線電燈，俱樂部，應有盡有，空氣新鮮，合宜公寓，又地一畝六分，五十九號，全年租金…… 有意者請至福煦路七二五號接洽　電話E0351

▲精美房屋出售
精美房屋一所，建築極佳，坐落愚園路，割愛廉售，又其餘房屋多所，坐落該處或別處者均有，南京路一百四十一號A歐陽敦洋行　電話一三七八四

▲西區小房產廉價出讓
茲有英租界戈登路近玉佛寺左近，計道契地一畝四分，上造石庫門等房屋，該處交通便利，最合工廠之用，或投資之最好機會，如有意者請至克魯納地產經理處接洽　四川路七十一號

▲牯嶺住宅出售
茲有牯嶺獅子尾剪刀峽洋式住宅，佔地三分，房屋八間，廉價出售，如欲置產者，請與上海博物院路三號大躍建築公司接洽，或向牯嶺郵局夏君領看

中國營業公司

洋房出售
住宅一所，坐落愚園路，佔地約一畝又四分之一，內有新式衛生設備，四間臥室，二間浴室，一間花園，又汽車間，又優美住宅一所，內有新式衛生設備，四間臥室，六間……

基地出售
基地一處，坐落愚園路，約四畝，面臨馬路，極合建造住宅之用；又基地一處，坐落大西路，約六畝，面臨馬路，極合建造住宅之用。有意購置上述洋房或基地者，請向本公司接洽

中國營業公司

民產出售
永益地產有限公司　南京路第五十號　電話一八七七〇
(一)洋房　有新式大洋房連同市房七間及半西式房屋七間，佔地二畝七分半，坐落愚園路，每年可得租金一萬零六百八十兩，優等投資，合意者請駕臨本公司接洽 (1-P3791)
(二)空地　有空地十畝在善鐘路，極合建築市房及住宅之用，實為投資者之好機會，合意者請駕臨本公司接洽 (1-P3640)
(三)空地　有空地十畝在白賽仲路上海住宅區域內，售價相宜，合意者請駕臨本公司接洽 (1-P3342)（中二）

▲地皮出售
茲有坐落公共租界及法租界大小地皮出售，極合投資或發展事業之用，有意者請向四川路廿九號四川房產公司接洽　電話一六六五〇

▲不動產投資好機會
本埠西區坐落愚園路，有至珍貴之產業，面積四畝二十八分，其上建有新式洋房住宅，及汽車間等，係法商所有，每年收入約銀一萬七千兩，欲知其詳，請向四川路四十八號錦名洋行接洽　電話一四三三七　電E6471

召頂

招頂
法租界南褚家橋鄰近成路餘慶里十六號，單幢三樓，各路電車均停附近，電話，自來水，俱全，油漆裝修，樓下適合寫字間，倘有意者，每日下午五時至八時請駕臨本寓面議

▲廉價召頂
辣斐德路辣斐坊三十號單幢三層房屋，油漆新裝，洋台考究，新式電器，頂費極廉，有意者可至辣斐坊門巡捕處接洽

吉房召頂
茲有愛多亞路……里十九號單幢一樓，房屋新式，頂費低廉，租價相宜，有意者可至該里接洽

▲房屋召頂
茲有裝修良好房屋一所，內有五個房間，浴室，廚房，俱全，又猴與大各一頭並願出售，請向靜安寺路……號接洽　電話三一五一九五

三層樓洋房召頂
一宅三層樓洋房，上下房間浴室，廚房，全新冷熱水汀，電燈，全新油漆，今因主人回國，急欲頂讓，如欲觀看者，每日上午九時至十一時，下午五時至七時

召租

新製男女結婚禮服出租
亨利洋服公司　靜安寺路一四〇號　電話三四七二一

軍服業注意
茲有大厦一所，極合軍服廠開設，欲租者向愛文義路……接洽　電話E5929

▲召租
愛文義路……里三間，一樓，月租一百廿元，……接洽

上海綢業銀行
召租寫字間
本行在三馬路石路轉角，新建五層大厦，交通便利，地點熱鬧，裝置新式升降機、電燈、電話及一切衛生器具，設備俱全，現尚餘大小寫字間多間，租金低廉，如欲定租，請至本行新屋二層樓二百十三號領看後，向本行房產部接洽
上海綢業銀行啓

▲西式雙幢二層樓洋房出頂
辣斐德路辣斐坊五號，房屋寬大，空氣清鮮，屋內電燈、煤氣等俱全，欲租者請駕臨面議可也　電E1541

住宅分租
新建上等住宅，西門斐德路五十號，房間寬大，全新油漆，暗線電燈，衛生器具，全備，交通便利，合意者請駕臨本宅接洽

▲三層樓水泥新號房召租
洽廣西路二四號三層樓三廂石庫門，月租洋二十元，不取小租，欲租者請至九江路一號三樓德和接洽　電E3431

▲召租
熙華德路公平路轉角熙華里，公平坊均有出租，極合大商號之用，地段熱鬧，交通便利，有店面及住宅，汽車間，天井，空氣新鮮，租金低廉，不收小租，欲租者請向四川路七十號中國營業公司接洽　電話一五四一〇

租進
租出
頂出
劉向上海租辦房屋代召公司接洽
電話九二一二三號　南京路大陸商場五百十六號

▲大住宅召租
愚園路五十四號，新式設備，請至靜安寺路口五開間三層樓內，亦可分租，接洽　甲E1861

南市十六鋪東成里
字號
棧房
召租

益群事務委託所啓

▲高尚新屋分租

▲新屋招租
重慶路三德里新造二樓二底廂房，全新地點適中，交通便利，最高尚安全之住宅，如合意者請向……接洽　電E1520

▲新屋招租
廂房內裝浴室，抽水馬桶，暗電線，好清潔者請向看街人領看　電E1882

▲新屋招租
人領看，欲者有意可至……

▲洋房招租

新式住宅

召租

贈租金壹月
新屋召租
地點交通
式樣新式
設備優越
接洽便點

工廠召租

風涼住宅

▲召租

宏業花園
愚園路

南京路福州路
招租

▲召租
地點適中，交通便利，租金低廉，欲租者請向……接洽

三層樓市房召租
茲有寧波路……

醫藥

企華醫師

腫瘍

葛蘭獨醫院
德國醫學博士 Dr. A. Gradow M.D.
花柳專門醫院

花柳　中一醫院　白濁
◀專門醫治▶
院址　院長趙公尚

中德產科醫院
接生　一律大洋十元　不論日夜遠近
贈送生產常識　產期預測表
函索或面取　內有立即奉贈
接送產婦　另備救護車
院址　靜安寺路……　電話三三〇六一七

根治白濁無雜處

廿四週紀念　買一送一
補腎生精丸
延年益壽　奪天造化

鳴謝
外科聖手　錢君頌霞醫生

包治夢遺滑精

蘇州擺渡四代名醫
瘋科專家張慎夫先生

美術國貨草地毯
上海森林籐柳草器廠啓

若電話之費每年壹千兩
則電話可有可無矣但其費不過每日數分則電話便為不可少者也換言之電話之費較其服務之價值實為極廉則吾人不可無電話矣請向本公司營業部接洽

上海電話公司
江西路二三二號　電話一一四〇〇
北江西路一二〇〇號　電話四一四一五

咳嗽多
克倫醫院

咳嗽仙丹
經售處上海永安先施新新公司　申報館廣告處　抱經堂啓

華成記煤球廠謹告
不怕顧客不識貨　但望時時貨比貨
請用寶塔老牌煤球

開灤售品處通告
自七月七日起敝處家用塊煤送到客家每公噸售洋十六元正以租界為限
四川路六號開灤售品處

上海郵務管理局封發郵件時刻表

各項郵件須照下列時刻提前交寄

寄往處所	舟車名目	日期	封發時刻平常信件
長江各埠	火車輪船	每日	十一點半
北洋各埠（除左列各埠）	火車	每日	十二點四十五
大連及沿海各埠	公司	九日	七點四十五
威海衛煙台	通州	九日	十點三十分
寧波	輪船	每日（除星期日）	十五點四十五
溫州	廣濟	九日	廿一點
福州廈門	公司	十三日	廿一點
南洋各埠	濟南	九日	廿二點
汕頭香港廣東	廿州	十一日	廿二點
香港廣東	公司	九日	十三點
小呂宋、國外各埠	公司	九日	廿一點
香港、澳洲、新嘉坡及歐洲	公司	九日	廿三點
日本、南洋、檳榔嶼、蘇彝士	公司	十三日	十一點
日本、美洲及歐洲	公司	十二日	廿一點
德國及亨堡各埠	公司	十五日	廿一點
日本高麗各埠	公司	九日	廿點
航空郵件滬漢線（南京蕪湖安慶九江漢口沙市宜昌萬縣重慶等埠）	中國航空公司	每日（除星期一）	六點卅分
京平線（徐州濟南天津北平等）	同上	每日（除星期）	
京蘭線（洛陽西安蘭州等埠）京平線（洛陽北平等埠）	歐亞公司	星期二、四	六點卅分
東三省郵路更動處	不通		

國內外掛號件郵提前三十分時封袋

申報旅行一覽表

京滬綫

◉上行車

◉上海北站開　上午五點三十分三四等車　上午七點正快車　上午九點廿五分特別快車　上午十一點廿五分滬錫快車　下午三點十五分特快通車　下午四點正滬常車　下午十一點正夜快車

◉南翔開　上午六點〇九分三四等車　上午七點卅二分快車　下午十二點〇七分滬錫車　下午四點十四分滬常車　下午十一點卅二分夜快車

◉安亭開　上午六點四十分三四等車　上午七點五十五分快車　下午十二點卅六分滬錫車　下午五點十六分滬常車

◉陸家浜開　上午七點〇一分三四等車　下午十二點五十九分滬錫車　下午五點卅七分滬常車

◉崑山開　上午七點卅五分三四等車　上午八點卅九分快車　上午十點四十六分特別快車　下午一點廿八分滬錫車　下午四點三十八分特快通車　下午六點二十分滬常車

◉唯亭開　上午八點〇九分三四等車　下午一點五十六分滬錫車　下午七點〇三分滬常車

◉蘇州開　上午八點五十五分三四等車　上午九點四十三分快車　上午十一點卅分特別快車　下午二點卅五分滬錫車　下午五點四十分快通車　下午八點〇七分滬常車　上午一點卅三分夜快車

◉滸墅關開　上午九點十七分三四等車　上午十點〇三分快車　下午二點五十四分滬錫車　下午八點廿七分滬常車

◉望亭開　上午九點卅四分三四等車　上午十點十九分快車　下午三點十三分滬錫車　下午八點四十六分滬常車

◉周涇巷開　上午九點五三分三四等車　下午三點卅四分滬錫車　下午九點〇五分滬常車

◉無錫開　上午六點正錫京車　上午十點廿二分三四等車　上午十一點正快車　下午十二點四十分特別快車　下午三點五十二分滬錫車到　下午六點四十五分快通車　下午九點卅五分滬常車　上午二點四十六分夜快車

◉橫林開　上午六點四十一分錫京車　下午十二點〇一分三四等車　上午十一點卅四分快車　下午十點十五分滬常車

◉常州開　上午七點十九分錫京車　下午十二點四十分三四等車　下午十二點十四分快車　下午一點四十八分特別快車　下午七點五十四分快通車　下午十點四十三分滬常車到　上午三點五十二分夜快車

◉奔牛開　上午七點五十一分錫京車　下午一點卅八分三四等車　下午十二點四十一分快車

◉丹陽開　上午八點四十一分錫京車　下午三點十三分三四等車　下午一點卅二分快車　下午二點四十七分特別快車　下午八點五十三分快通車　上午四點五十九分夜快車

◉新豐開　上午八點五十六分錫京車　下午三點卅五分三四等車　下午一點四十七分快車

◉鎮江旗站開　上午九點廿九分錫京車　下午四點十分三四等車　下午二點十六分快車　下午三點廿三分特別快車

◉鎮江開　上午九點四十八分錫京車　下午四點廿九分三四等車　下午二點卅五分快車　下午三點四十分特別快車　下午九點四十四分快通車　上午五點五十七分夜快車

◉棲霞山開　上午十一點十六分錫京車　下午六點〇二分三四等車　下午四點〇三分快車

◉南京到　下午十二點〇五分錫京車　下午六點五十五分三四等車　下午四點四十七分快車　下午五點十三分特別快車　下午十一點廿六分快通車　上午七點五六分夜快車

◉南京江邊到　下午五點十三分特別快車（接津浦通車）

◉下行車

◉南京開　上午七點三十分快車　上午八點〇五分三四等車　上午十點正快通車（接津浦通車）　下午三點二十分特別快車　下午五點三十分京錫車　下午十一點正夜快車

◉棲霞山開　上午八點十八分快車　上午九點〇九分三四等車　下午六點卅六分京錫車

◉鎮江開　上午九點四十分快車　上午十一點正三四等車　上午十一點四十七分快通車　下午五點二十分特別快車　下午八點十二分京錫車　上午一點〇二分夜快車

◉鎮江旗站開　上午九點五十一分快車　上午十一點十二分三四等車　上午十一點五十七分快通車　下午八點廿三分京錫車

◉新豐開　上午十點十九分快車　上午十一點四九分三四等車　下午九點〇六分京錫車

◉丹陽開　上午十點卅五分快車　下午十二點十分三四等車　下午十二點卅三分快通車　下午六點〇四分特別快車　下午九點廿二分京錫車　上午一點五三分夜快車

◉奔牛開　上午十一點十九分快車　下午二點十二分三四等車　下午十點十一分京錫車

◉常州開　上午六點正常滬車　下午十二點〇五分快車　下午三點正三四等車　下午一點四十分快通車　下午七點十一分特別快車　下午十點五一分京錫車　上午三點〇七分夜快車

◉橫林開　上午六點卅九分常滬車　下午十二點卅六分快車　下午三點卅五分三四等車　下午十一點廿三分京錫車

◉無錫開　上午六點正錫滬車　上午七點廿七分常滬車　下午一點廿六分快車　下午四點四十二分三四等車　下午二點四十三分快通車　下午八點十四分特別快車　上午〇點〇一分京錫車到　上午四點廿一分夜快車

◉周涇巷開　上午六點廿四分錫滬車　上午七點五十一分常滬車　下午五點〇七分三四等車

◉望亭開　上午六點四十一分錫滬車　上午八點〇八分常滬車　下午一點五十九分快車　下午五點廿七分三四等車

◉滸墅關開　上午六點五十七分錫滬車　上午八點廿四分常滬車　下午五點卅八分三四等車

◉蘇州開　上午七點廿五分錫滬車　上午八點五十分常滬車　下午二點卅七分快車　下午六點廿六分三四等車　下午三點四十五分快通車　下午九點十八分特別快車　上午五點廿九分夜快車

◉唯亭開　上午八點〇八分錫滬車　上午九點卅三分常滬車　下午七點〇五分三四等車

◉崑山開　上午八點四十一分錫滬車　上午十點四十八分常滬車　下午三點廿八分快車　下午七點卅九分三四等車　下午四點卅六分快通車

◉陸家浜開　上午九點〇九分錫滬車　上午十一點〇八分常滬車　下午八點十二分三四等車

◉安亭開　上午九點卅三分錫滬車　上午十一點四十分常滬車　下午四點十九分快車　下午八點卅五分三四等車

◉南翔開　上午十點十六分錫滬車　下午十二點〇九分常滬車　下午四點四十六分快車　下午九點〇五分三四等車　上午七點卅四分夜快車

◉上海北站到　上午十點四十五分錫滬車　下午十二點卅七分常滬車　下午五點十六分快車　下午九點卅八分三四等車　下午五點五十四分快通車　下午十二點卅二分特別快車　上午八點〇二分夜快車

治咳 奇效散

係本堂祖遺仙方用中國王道藥精煉配製對於咳嗽如久咳痰咳氣炎傷肺吐血成癆等症服之無不斷根如神兹為便利病者起見特委託本埠永安公司代售每盒祗售一元二角六盒六元

永安公司代售每盒一元二角六盒四元 ▲上海天津路啟 ▲四川路合壽堂

可的牛奶
清淨滋養
海上第一

霞飛路九八九號　電話七〇一二四號

新新屋頂花園
門票小洋二角
買一送一

東方書場

西藏路東方飯店內　日一點三 夜七點一 開
日小洋一角半 夜小洋二角 每張茶資在內

日 吳均安 陳 汪 蔣 朱　夜 許 唐 馮 周 王 筱 新

「靈驗如神」 治咳 奇效散

係本堂祖遺仙方用中國王道藥精煉配製對於咳嗽久咳痰喘血癆等症服之如神 託本埠永安公司代售每盒六元
上海天津路 百〇四號 四川路合壽堂啟

光陸大戲院
裝冷氣的開山鼻祖涼爽如意
二白渡橋南堍（即博物院路）電話一九二〇八號
今日四場開映（日）三時 五時一刻 七時一刻（夜）九時一刻

花園電影場
大自然之消夏勝地唯我獨尊
霞飛路邁爾西愛路口　電話七四三四四號
今晚九時半開映　天雨延至明晚

當代第一流滑稽家 **史都歐文** 吞吐尷尬 吞吐尷尬

暨前輩笑匠 平透賓 新進女滑稽家 柴蘇華資 女星 瓊白朗黛 合演

全部滑稽獨創一格從未見過諧趣無度大笑片

明星熱

開放攝影場禁地 閑人一概可入●
請來看拍攝有聲電影之秘密以及佈景道具之設備

加入表演之大明星一覽表：希佛萊　薛爾維雪耐　弗德立馬區　克勞黛考爾白　克拉勃洛克　加萊古柏　妲雷拉彭海　菲利尼姆斯　却利羅葛爾

一切無不應有盡有！
有對白音樂字幕一切的聲片首次創見●
戲中戲開映全部

●天一影片公司預告●

慕維通全部對白有聲有色戰事言情鉅片

情節曲折 結構完美 可泣可歌 亦悲亦壯

邵醉翁（導演） 李萍倩（導演） 孟君謀（副導演）

陸麗霞 胡姍 馬陋芬（主演）

戰地二孤女

熱烈！緊張！慷慨！激昂！

打破男女戀愛迷夢！激動國人愛國熱情！

有新穎的偉大歌曲！有雄壯的愛國背景！

◀注意▶ 本片是一部愛國言情以戰事為背景並非戰事片新聞片

▲惡夢般的怖人！ ▲電光般的刺人！ ▲烈火般的炙人！ ▲晨鐘般的覺人！

能使觀衆熱血沸騰！能使觀衆精神奮發！

為國產電影放一異彩！

本片不日在新光大戲院開映！

閘北合記大戲院

價目 樓上三角 樓下二角　時間 三時半 七時半 九時半　新閘橋堍 蒙古路口

八月八日起連映三天 明星公司名貴巨片 導演張石川 主演胡蝶 夏佩珍

◀鐵血青年▶

開幕紀念 大贈品 揀選上等巨片 送有價值贈品 樓上眞品 紗手巾一條 樓下 大沖絲手巾一條 日夜一律 半票無贈

光明大戲院

東[illegible]路杭州路口（即四卡子橋對面）　電話五一六三九號
時間 一時 三時 七時 九時　價目 樓下一角 樓上二角 小洋

今日日夜開映明星公司武俠巨片 後集 **誰是英雄**　連日擁擠 請早購票　今日加映一時一場

下期准演 **新西遊記** 豬八戒白相按摩院

共和大戲院

價目正廳小洋二角 樓廳小洋四角 幼童半票　時間 日戲三時 夜戲七時 九時
地址西門方浜橋　電話南市一六六六

今天日夜開映　與論讚美全國稱譽

海上閻王

是俠而暴而妖而艷而哀而愛的傑作

聯華公司出品

虹口大戲院

乍浦路海寧路　電話四一八四四號

今天開映 三時 五時一刻 七時一刻 九時一刻　價目（日）小洋二角 孩童半價

卓別麟 却利 主演 **心猿意馬**　羅克主演 **巡警艷遇** 又名 **桃花運**

Charlie Chaplin in "Tillie's Punctured Romance"

空前絕後 滑稽泰斗

每逢星期日下午一時加映一場

天堂大戲院

東[illegible]路湯恩路轉角　電話四三八二　時間三時 七時 九時　價目 二角 三角 四角

◉應各界來函要求今日起連續開映◉

轟動東方國產唯一武俠激鬥鉅片

九集 **關東大俠** 九集

是提倡尚武精神為民族爭光電影

上海游藝演員廣告

魔術 王奇效　堂會十六元八 武術滑稽 軍樂合奏戲法 新橋福昌里

錢鳳第　全體女子化裝蘇灘 元八坐唱 特別加新曲 堂會十六元 另加車飯

女子蘇灘 張素蘭　京調新曲男女化裝八元 堂會十六元 另加車飯 大世界對面

滑稽新劇 陸嘯梧　跑馬廳大沽路一百二十五

胡慶壽　競爭廉價 奉送音樂 普通價目八元六十 男女滑稽武術 大套文武

儒雅申曲 王筱新　沈桂英 王雅琴 沈筱英　堂會十六元 另加車飯 法租界恩派亞里

方朔精神團 易方朔　法租界八仙橋八仙坊一百四十七號

冶兒精神團 張治兒　滑稽京劇古裝歌劇 接洽處法租界

全班親到 施湘芸　女子崑劇 化裝蘇灘 全新行頭 念四元八

陸奇希 奇希　價十六元 八元 飯二元

星期團　男女合演 相邀價洋念八元 另加車飯

天馬團　五班合演 文明戲 蘇灘 滑稽新戲

化裝蘇灘 王彩雲　王美雲 王翠雲　化裝坐唱十四元八角

最新魔術 莫悟奇　承蒙相邀定期不悞 三馬路雲南路口二百念二號

王德岩　如要羣芳 加演文明 大會喜劇面議

女子獨脚戲 夏秀英 夏秀貞

首先發明八線 聲舞台

全球第一大提線 鴻舞臺

女子蘇灘 葉如玉　葉文玉 葉心寶

紹興文戲　白玉梅 馬潮水 趙雲峯

乾坤蘇灘 趙佩英　寓英租界大世界西首劍林醫院樓上

邱聘卿 邱翠花

全體女子 蔣婉貞　化裝蘇灘

吳品如　滑稽白話 乾坤戲法

周慧珍　易好氣 易好笑

周血血　呆派滑稽

中西戲法 童子武術 王一飛

裴揚華 鄧笑林

老牌戲迷滑稽 趙希希 丁怪怪

搭腔戲 朱翔飛 何雙呆

江笑笑

蔡月英　寓英界兵(?)路李梅里口對面永福里內

儒雅申曲 筱文濱　寓法租界八仙橋首安里七十八號

三班合演 小唱 沈雪芳 施筱雲

張美雲　還移聲明

朱國樑

曹少堂　文明宣卷

開口笑　小熙 小翠仙

第一飯桶滑稽家 史鑑淵　宣卷

新說宣卷 發明形法 蔣福辰　女子蘇灘

乾坤蘇灘 朱筱峯 王瑤琴

王无能　南京大戲院對過龍門路信平里八號

化裝申曲 徐聲鴻　徐月蘭 陸月明 倪桂生

人人笑

程笑亭 管无靈

現代滑稽 范哈哈 沈亞倫

姚素珍 劉子雲　改良申曲

白玉泉　打棚戲 文明新戲

夏鶯鶯　絹鳳 桂鳳

高尚蘇灘 筱桂蓀　佩英 佩珍

徐勝祥　大套魔術

仲心笑

朱寶興　四明南詞

朱堯坤　書派宣卷

喜喜 奇奇 笑笑 搭頭戲

古裝蘇灘 尹仲秋 尹玉珍

樂弌集 小娃娃

歐美武術 特別魔術 彭惠琴 驚人踏車

院址六馬路西底 電話九二七八〇號

中央大戲院

本院入夏以來第一部國產新片 銀幕上映

四大金剛

主演 徐素貞 導演 閔德張

花容月貌俠骨柔腸爲己故明星徐素娥之妹 武俠導演允稱聖手慧冲公司歷出各片非閔德張之副導演不爲功 (金星影片公司新出品)

時間 三時 五時半 九時一刻 (三次) 價目 四角 五角 八角 一律小洋 兒童半票

院址北四川路海甯路角 電話四〇八六四號

新中央大戲院

每日二次 三時起 五時半 九時一刻 座價 樓下三角 樓上四角 包廂四角 小洋一律

今天開映有聲對白頑皮天眞影片

◀美國神童賈克可根主演傑作▶

頑童小傳

確能超過淘哥兒及續頑童小傳

電話八一〇六二號

恩派亞大戲院

龍馬影片公司出品上海巨片 梨園外史 王元龍導演 三時 五時半 九時一刻 二角 三角 四角 六角

電話三二八七八號

卡德大戲院

武俠掌故佳片 風塵劍客 三時 七時 九時 (三次) 小洋二角 三角 四角

(片已檢許)

萬國大戲院

明星影片公司出品 特殊愛情社會佳片 胡蝶主演 愛人的血 三時 七時 九時 三次 一律小洋 二角 三角

電話五一四二七號 曹家渡五角場

奧飛姆大戲院

屋頂新浴化裝申曲日百花台夜失落黃金印(價目)小洋一角半上下可看

今日開映 明月影片公司出品 東方武俠鉅片 劍底鴛鴦 下期開映 白雀寺 (時間) 二時 七時半 九時 三次

夏令配克

隨時入座 均可看全

靜安寺路卡德路口 電話號碼三一九八五號

(全滬第一高尚價廉專映佳片之電影院)

每日 三時 五時 七時 九時一刻 連映四次

◉寰球公司絕頂名貴之巨片◉

(打破南京售座紀錄之無上佳劇)

白地獄

座價 四角 八角 六角(七時半後) 一元 兒童減半

電話四三八九二號

WILLIE'S THEATRE 威利大戲院

每日三時五時七時九時一刻連映四次

◉寰球公司唯一有聲偉大巨片◉

科學怪人

隨時入座均可看全 四角 六角 日夜一律

提籃橋茂海路

東海 EASTERN THEATRE 戲院

每日開映四次

(午)二時起四時起(夜)七時起九時一刻起

美國航空部監製

航空戰爭驚險刺激有聲巨片

抱大無畏精神 提倡航空救國

飛

"FLIGHT"

(飛到東海來)

積極武力抵抗 爲我民族爭光

樓下小洋兩角 小孩一角 日夜一律 樓上小洋四角 小孩兩角

電話九四五九〇號 寧波路(即南京路新新公司後面)

新光大戲院

今天日夜開映

天發南公司出品

全體男女明星合演

滑稽歌舞香艷熱情鉅片

女同學

描寫女學生的唯一傑作

時間 下午三時 五時半 九時一刻 價目 (日) 六角 一元 (夜) 一元 一元半

北京路貴州路口 電話一一〇九四

北京大戲院

今天日夜開映：日戲 三時 五時半 夜戲 九時一刻

美艷親王 珍妮麥唐納 暨 大明星 愛德門羅 合演

雅致清高不染塵俗艷麗並臻聲白熱情名片

難測婦人心

"DON'T BET ON WOMEN"

全片描寫女性是男性的什麼她們有什吸引的磁力。男性又是女性的什麼。他們是否可以使任何女性失了自持的能力

價目小洋四角六角九角日夜一律

巴黎大戲院

霞飛路華龍路西首 電話八三一一〇號

最後一天 國家的運命，民族的生存 全繫在女人手裏！

請看今天開映興奮刺激緊張熱烈空前名片

鐵血雙鴛

"INSIDE THE LINE"

貝蒂康潑蓀主演

心中熱血，戰勝槍上鐵血 國家之愛，戰勝兩性之愛

水雷機關室中，埋着電流，只要機關一紐。便可將海港裏的兵艦燬滅

時間 (日)三時 五時半 七時半 (夜)九時半 價目 (日)四角 六角 八角 (夜)六角 八角 一元

明日開映 一九三一年美國十大巨片之一 英宮秘史

黃金大戲院

法租界八仙橋 電話八五〇六九

今天日夜開映下午三時一刻 五時半 九時一刻

華納公司偉大貢獻

全部五彩……全部歌舞

天然顏色鮮艷奪目 名歌悅耳曼舞銷魂

一九三二年十大鉅片之一

凝香集

ON WITH THE SHOW

佩蒂康遜，魯意斯佛仙德，沙梨奧妮，阿瑟拉克，裘白朗等明星

舞女八百……樂師數班

偉大佈景……藝術歌舞

幕幕花團錦簇 ◉ 個個碧玉生香

寶氣珠光 富甲天下 粉膩脂流 香聞十里

價目照舊 一律小洋二角 三角 四角 五角

山西大戲院

海寧路北山西路口 電話四五五七六號

今天開映 三時 七時 九時一刻 二角 三角 四角 兒童二角

◁聯華影業公司鉅片▷

羅明佑監製 孫瑜編劇導演

東方電影皇帝 金焰 中國歌舞皇后 王人美 合演

野玫瑰

提籃橋百老滙路 電話五〇三二五號

百老滙大戲院

今天日夜開映四場

羅倫士鐵扳 亞道夫孟郁

等四大明星合演全部歌唱富麗鉅片

莊蔚燦爛

新月

艷膩透骨

"NEW MOON"

時間 下午 二時 四時 七時 九時一刻 新月派的戀愛 (1)開場白 (2)私通款曲 (3)情話綿綿 (4)互相擁抱 (5)熱烈接吻 (6)○○○○ 價目小洋兩角四角 日夜

小東門民國路 電話八三一一六

東南大戲院

◀今天日夜開映四場▶

(日戲)二點 四點 (夜戲)七點 九點

冰面滑稽 裴斯開登 主演傑作

優哉游哉

◀加譯中文說明▶

BUSTER KEATON IN "FREE & EASY"

樓下二角 並不加價 樓上四角

愛多亞路成都路口電話三三五三〇今天開映三時五時半九時一刻

光華大戲院

今天開映 聯華公司鉅片 談瑛主演

失足恨

最後一天 原名賴婚

明天開映 一個上海小姐 (明星公司出品) 王徵信 趙靜霞 王吉亭 主演

價目兩角三角一律大洋日夜同價兒童減半

電話八四二三三 愛多亞路五二三

裝用眞正冷氣機的消夏避暑惟一勝地

南京大戲院

祇有今天日夜開映 (日戲)三時 五時半 (夜戲)九時一刻

本年緊張影片之代表作

羅柏亞斯壯李拉麗瓊克麗特等六明星傑作

無線電

警備隊

始終在裂胆動作與強烈情節之調劑中

◀明天敎聘▶

中國技術大家

郎德山

美娜莎妮

曁全體技藝超羣的演員十餘人

臨別紀念 登台表演

(同時加映)

劉考迪曼蘭諾綸傑作

艷情偵探名片

壹壹三號檔案

Lew Cody & Mary Nolan in "File 113"

述一法國風流偵探破一件風流盜案

◉科學冷氣專家管理涼爽舒適無與倫比◉

今天開映 (日)三時 五時半 (夜)九時一刻

◀美國華納公司破例發行▶

康絲登卡本德傑作

簡明有趣超等描情鉅片

CONSTANCE CARPENTER in "BROWN SUGAR"

白璧

擁護戀愛自由 打破階級觀念

天下有情人都來歸我

中央運動場

回力球

今晚八時起賽

(1)卡禮加 (2)爾加 (3)裘立陀 (4)歐秘托 (5)白羅地 (6)爾拉地

(1)亞爾培地 (2)畢爾保 (3)裘禮奧 (4)拉飛爾 (5)沙特浪谷 (6)普爾巧